Manaco
PARA EL PIE JUVENIL.
CALIDAD DURACION!
Modelo 28

PRESENCIA

MATUTINO FUNDADO EL 28 DE MARZO DE 1952
AÑO XXIII- N° 5.913- LA PAZ, BOLIVIA, MARTES 19 DE NOVIEMBRE DE 1974- 12 PAGINAS- $b. 2.00

TIGRE
PARA CAMPEONES!
EL ZAPATO DE FUTBOL de CALIDAD!
Manaco

Banzer ofreció prioridad para los caminos al Beni

El Presidente Hugo Banzer Suárez prometió que su gobierno asignará un rol prioritario a la ejecución de los caminos al Beni, en el propósito de convertir a ese Departamento en el vértice de las rutas fundamentales de Bolivia. A tiempo de expresar que el gobierno busca equilibrar el desarrollo de todas las zonas del país, el Presidente de la República afirmó que la instauración del nuevo orden busca superar la dependencia a través del desarrollo económico-social y que tal nuevo orden no constituye un hecho circunstancial, ya que no se podía perder más tiempo en dispersar esfuerzos, tolerar discordias y enfrentar la indisciplina, desorganización y enfrentamientos políticos y sindicales, mientras otros países avanzan ordenada y disciplinadamente.

La explicación sobre las proyecciones del nuevo orden de cosas y la razón para su instauración, así como la delineación de la política económico-social para desarrollar el país y dar prioridad a los distritos, como el Beni, que han sido hasta ahora los menos beneficiados, la dio el Presidente Banzer, en un discurso público, durante la visita que realizó a Trinidad para participar en la celebración del 132 aniversario de creación del Departamento del Beni.

El Presidente Banzer, acompañado de su esposa, señora Yolanda Prada de Banzer, arribó a Trinidad la tarde del domingo, siendo recibido con entusiasmo por la población de esa ciudad. Junto al Presidente llegaron también a Trinidad el Ministro de Urbanismo, Cap. de Navío Walter Nuñez, y el Comandante de la Fuerza Naval y miembro del Comando Conjunto de las Fuerzas Armadas, Vicealmirante Xavier Pinto Tellería. El Alcalde Aníbal Gutiérrez Chávez declaró al mandatario Huésped Ilustre de Trinidad.

El Presidente participó en todos los actos programados, asistiendo ayer a una solemne Misa Concelebrada en la Catedral de Trinidd e inaugurando una nueva unidad hospitalaria con capacidad para 200 camas, dotada de consultorios externos, salas de operación,laboratorios consultorio dental, farmacia y dependencias para los distintos servicios internos. El equipo de Rayos X fue proporcionado por el Ministerio de Salud Pública.

Entregó varias obras, entre ellas el servicio de alumbrado, enladrillado de la Av. José Chavez Suárez y participó en la botadura de la nave "Loma Suárez", en la Escuela de Marinería "Sgto. Zeballos"

Al término del desfile cívico, a cuya cabeza marchó el Presidente Banzer éste pronunció un discurso desde los balcones de la Prefectura.

MENSAJE DE BANZER

El siguiente es el mensaje leído por el Presidente Banzer ante el pueblo trinitario:

Hombres y Mujeres del Beni:

Ningún girón de la patria mejor que esta tierra para expresar a los bolivianos la decisión indeclinable que me anima para dar la gran batalla que ha de conducir a nuestro pueblo a su plena realización. Tarea que requiere del coraje, de la fe, y del valor que tuvieron aquellos varones que fueron capaces de llegar a estas tierras, para poblarlas y para navegar por sus torrentosos ríos. Vencer a la inclemencia de la selva y forjar una tierra unida a nuestro Ande altivo.

El pueblo boliviano tomó conciencia que una nueva etapa ha comenzado en el país. Es un distinto estado de ánimo, supone el reconocimiento de la vitalidad que tiene Bolivia para alcanzar, con su propio esfuerzo, nuevos niveles de progreso y bienestar y de la Capacidad para superar, en términos definitivos, el sectarismo y las acciones aisladas.

El estatuto de gobierno y los decretos dictados la semana pasada, responden a un análisis profundo de nuestras condiciones y posibilidades reales. Constituyen el instrumento de la decisión de que todos los bolivianos participen en la solución de los problemas que afectan a la población.

Se ha visto que sin disciplina no es posible alcanzar los objetivos que anhelamos. Hemos podido comprobar que la dispersión social impide la utilización óptima de los recursos de que disponemos, que la inestabilidad rompe la posibilidad de institucionalizar iniciativas y decisiones y que el egoismo distorsiona la equidad con que debe ser distribuida la riqueza.

Como respuesta a esa situación, basados en la decisión de las Fuerzas Armadas de la Nación y de las mayorías nacionales, instauramos un nuevo modelo que tiene como única prioridad la patria, es decir, la suerte de todos los bolivianos en conjunto.

Señalar el engrandecimiento de Bolivia como meta superior a los objetivos de grupos o sectores, necesariamente implica transformar las estructuras particulares para incorporarlas en una sola organización de unidad y esfuerzo común. Las entidades creadas en función de ideas o intereses que corresponden sólo a partes aisladas de la sociedad tendrán que vincular su acción a la del conjunto, es decir, a la de todos los bolivianos, durante el tiempo que hemos previsto como necesario para sentar los pilares esenciales de nuestro futuro.

Así comó en lo social se ha planteado un esquema superior a las individualidades, en lo económico buscamos equilibrar el desarrollo de todas las zonas del país y acortar las diferencias entre los niveles de nuestra sociedad.

La instauración del nuevo orden busca superar nuestra dependencia, a través del desarrollo económico - social.

El nuevo orden no constituye un hecho circunstancial. No podíamos perder más tiempo, mientras otros países avanzan ordenada y disciplinadamente. Enfrascados en disensiones, dispersión de esfuerzos, indisciplina, enfrentamiento político y sindical, eramos presa de la desorganización y del desaliento y por tanto de la ausencia de una

(Pasa a la página 7)

- BELLA VISTA.- Londres 18 (AP).- Tres participantes del Concurso Miss Mundo visitan hoy la Cámara de los Comunes de Inglaterra. De izquierda a derecha: Miss Argentina, Miss Canadá y Miss Brasil. El viernes será elegida la "reina" mundial (Radiofoto AP).

-FORD EN TOKIO.- Tokio, Japón 18 (AP).- El Presidente de EE.UU. G erald Ford llega ad Secretario de Estado, Henry Kissiger a la Casa japonesa de Gobierno, donde se trasla- uno en helicóptero desde el aeropuerto internacional (Radiofoto AP)

irohito dio bienvenida a Gerald Ford en Tokio

...O, 19 (AP).- El ...r Hirohito dijo hoy, ...o bienvenida a Ford al ...o histórico primer ...o entre un Presidente ...ericano y un monarca ...n suelo nipón.

...vistosa ceremonia se ...o bajo un sol radiante en ...redios del palacio de ...des estatal, de estilo ...sico, en el segundo día de ...a de cinco días de Ford, la ...era de un presidente ...ericano.

...stido con saco matutino y ...eza descubierta, el Presi- ...norteamericano estrechó ...no de Hirohito y departió ...mente con él después de la ...tación.

...a fiesta exclusiva para ...es incluyó al Primer ...ro Kakue Tanaka, el ga- ..., líderes de ambas ...as del parlamento, el Príncipe heredero y otros miembros de la casa imperial y el cuerpo diplomático. No hubo mujeres presentes porque la esposa de Ford, convaleciente de una operación de cáncer, no pudo hacer el viaje.

Hubo un intercambio de estrechones de manos de Ford, el Emperador Hirohito, el Secretario de Estado Henry Kissinger y el Principe heredero Ahihito.

El evento detrás de las altas puertas de hierro de la residencia de invitados estuvo rodeado de estrictas medidas de seguridad.

La bienvenida marcó el inicio de la visita oficial y la primera aparición de Ford como un diplomático en ultramar, reuniéndose con líderes gubernamentales sobre energía y problemas de seguridad en el Pacífico.

Ford, luciendo tranquilo y descansado, avanzó por una enorme alfombra roja y colocó su mano derecha en el pecho en saludo cuando fueron ejecutados los himnos nacionales de Estados Unidos y Japón.

La ceremonia tomó 21 minutos. Después, el Presidente y el embajador abandonaron una limosina para el viaje de diez minutos hasta el palacio imperial en el centro de Tokio.

Frente al portón había un número de personas, muchas de las cuales, vestidas con kimonos de brillantes colores, ondeaban banderas y saludaban con "Tenno heika banzai, Ford daitorio banzai!!" (que vivan el Emperador y el Presidente Ford).

El acontecimiento fue visto por millones a través de la televisión nacional.

Las calles de Tokio, una ciudad de más de 11 millones de habitantes estaban prácticamente desiertas debido a una huelga nacional de transporte, programada por gremios izquierdistas como protesta contra la visita de Ford. Insisten en que el Presidente norteamericano respalda el tambaleante futuro político de Tanaka, asediado por las recientes divulgaciones sobre su fortuna privada.

El Emperador y el Presidente entraron a los amplios predios palaciegos sobre el histórico Niju-No-Mon, el puente doble, donde los patriotas derechistas cometieron el ritual hara-kiri luego de la derrota sufrida por Japón en la segunda guerra mundial.

Una vez dentro del palacio, el Emperador presentó a la emperatriz a Ford y hubo un intercambio de regalos.

Embajador filipino tomado como rehén en Estados Unidos

WASHINGTON, 18 (AP).- El Embajador de Filipinas, Eduardo Romualdez fue tomado como rehén hoy en su oficina y un ayudante fue baleado por un individuo identificado como jefe de comité de acción política filipina en Washington.

El herido fue identificado como Mario S. Lagdameo, agregado económico a la embajada y sobrino del embajador.

El diplomático filipino José Naldo, identificó al agresor como Napoleón Lechoco, un filipino de unos 60 años de edad, y residente de Ckon Hill, Maryland. Lechoco fue identificado como corresponsal en Washington del "Philippine Times", un periódico de San Francisco fuertemente opuesto a la ley marcial en Filipinas.

El servicio secreto de Estados Unidos informó que dos agentes policiales en el interior de la Cancilleria habian establecido contacto telefónico con Lechoco y estaban intentando negociar la libertad el embajador. Un funcionario del Departamento de Estado dijo que agentes del FBI estaban en el edificio negociando.

La esposa de Lechoco también fue llamada a la escena.

Naldo dijo que Lechoco entró a la cancillería filipina alrededor de las 15.45. Est para solicitar una cita con Romualdez con el propósito de entrevistarse con líderes de la comunidad filipina en el área de Washington.

Lechoco fue acompañado a las oficinas de Romualdez por Lagdameo, experto en Karate, dijo Naldo.

El próximo que supimos fueron los tres disparos" Naldo manifestó "Mario cayó y todos tuvimos que salir".

- PROTESTA CONTRA FORD.- Tokio 18 (AP).- Unos 400 japoneses provistos de cascos chocaron hoy con la policía en momentos en que llegaba el Presidente Ford a Japón. La mitad de ellos fue arrestada. Otros 2.000 manifestantes protestaron contra Ford gritando lemas contrarias al régimen norteamericano. Los estallidos ocurrieron a 3 kilómetros del aeropuerto donde aterrizó la nave de Ford, y recibió una breve bienvenida. (Radiofoto AP).

Negociaciones en cuarto intermedio

No se logró que Argentina aumente el precio del gas

Bolivia no logró aún que sea incrementado el precio que paga Argentina por el gas natural de petróleo. Hasta mediados de la anterior semana una comisión nacional estuvo negociando en Buenos Aires el incremento pero retornó a La Paz sin llegar al objetivo en atención a que se declaró un cuarto intermedio en las conversaciones.

El Ministro de Energía e Hidrocarburos declaró ayer en esta ciudad, que el cuarto intermedio fue motivado porque aún no fueron designadas algunas de las autoridades argentinas que tienen que ver con el problema. El Cnl. Guillermo Jiménez Gallo no proporcionó detalles sobre el curso de las negociaciones. Afirmó que estaba recibiendo los informes y que seguramente hoy podría facilitar datos concretos

El Cnl. Jiménez recordó que Bolivia vende gas a la Argentina de acuerdo a las estipulaciones de precio contenidas en un contrato firmado en 1968, con duración prolongada. Agregó que el año pasado, en octubre, se introdujeron algunas modificaciones en cuanto al precio y que es dentro de ese espíritu que ahora se busca "condiciones que se supone sean más justas".

F- En otra parte el Ministro señaló que "evidentemente", creemos que Argentina no paga el precio adecuado"

AGROQUIMICA LATINOAMERICANA

El Ministro Guillermo Jiménez, consultado sobre la ejecución de los acuerdos relacionados con la instalación conjunta por parte de Bolivia y Argentina de una planta petroquímica binacional para producir pesticidas, señaló que "AQUILA marcha normalmente". Recordó también que se firmó un acuerdo de bases, en el que se fija un plazo de 180 días para determinar detalles relacionados con el desarrollo del proyecto. De esta manera, dijo, se están preparando las licitaciones para la construcción de la planta que será instalada en Oruro. Añadió que para ello se están compatibilizando las características y regulaciones de los organismos de ambos países que participan en el plan.

SUMINISTROS VENEZOLANOS

En respuesta a otra pregunta, el Ministro de Energía e Hidrocarburos dijo que una parte de los acuerdos preliminares a que se arribó con una comisión venezolana está siendo concretada por el suministro de materiales por parte de Venezuela para el desarrollo de las actividades petroleras en Bolivia.

NEGOCIACION CON BRASIL

Finalmente al ser consultado sobre algún informe que hubiera recibido sobre las negociaciones que se cumplen en Brasil para la implantación del polo de desarrollo del sudeste. El Cnl. Jiménez dijo que tiene entendido que el Ministro de Industria y Comercio Cnl. Victor González retorna hoy y que será él quien pueda proporcionar informaciones al respecto. Puntualizó que en relación al gas natural, la política boliviana, en este caso como en el de la Argentina, es la de buscar los mejores precios y que estos reflejen condiciones equitativas y justas para ambas partes.

Oposición ganadora teme represalias en el Brasil

RIO DE JANEIRO, 18 (AP).- El pequeño partido de oposición Movimiento Democrático Brasileño (MDB), avanzó hoy al control de más de un tercio de las bancas parlamentarias, garantizando una más efectiva voz de protesta contra el gobierno dominado por los militares después de la elección general del viernes.

Pero voceros de la oposición, aparentemente temerosos de represalias por parte del régimen, prometieron que no adoptarán una "actitud hostil" hacia el gobierno del Presidente Ernesto Geisel.

Los resultados parciales y las proyecciones indicaban que la Alianza de Renovación Nacional (ARENA) retendría una vasta mayoría en ambas cámaras. Pero los candidatos del MDB se aseguraron la ganancia de 87 a por lo menos 139 escaños en la Cámara de 364 miembros. En el senado, donde sólo estuvo en juego un tercio de los escaños, se creía que MDB podía duplicar sus bancas de siete a por lo menos quince.

Se creía que los resultados finales de la elección más libre desde que los militares derrocaron en 1964 a un gobierno civil de tendencia izquierdista no estarían hasta adentrada esta semana.

Hasta ahora un tercio de los votos revelaron que los candidatos de la MDB, que aprovecharon espacios libres por televisión y cuestiones como la inflación y la falta de derechos civiles, conquistaron importantes victorias en centros urbanos como Rio, Sao Paulo, Porto Alegre y Recife. También superaron a ARENA, perjudicada por rivalidades personales, en varias zonas del país tradicionalmente progubernamentales.

"Francamente no criamos que pudieramos ganar tanto", comentó el parlamentario Ulisses Guimaraes, presidente del MDB.

Guimaraes dijo que su partido tuvo éxito en canalizar para si la cantidad generalmente elevada de votos blancos y anulados.

No obstante, varios candidatos de oposición expresaron el temor de que sus considerables triunfos provoquen una represión por parte del gobierno.

El polémico "acto institucional número 5" permite al gobierno suspender los derechos políticos de cualquier ciudadano brasileño, efectuar arrestos sin ordenes judiciales y disolver el congreso a voluntad.

El senador opositor electo Paulo Brossard, del estado de Rio Grande Do Sul, dijo empero: "No creo que el gobierno se enfrente a la nación. Puede ir en contra de la voluntad nacional por error, pero no deliberadamente. No creo que el gobierno carezca de sensibilidad ni de inteligencia".

El diario paulista "Jornal da Tarde", reflejó con estas palabras los sentimientos de parte de la comunidad comercial e industrial de Brasil.

Grecia: Se abre vía para el retorno al régimen monárquico

ATENAS, 18 (AP).- Constantine Caramanlis, con el mayor respaldo popular en la historia electoral griega, se abocó hoy a preparar a Grecia para un plebiscito que determinará si debe restablecer la monarquía o convertirse en república presidencial.

Caramanlis y su partido Nueva Democracia lograron 54,5 por ciento del voto popular para adjudicarse 214 bancas en la Cámara de Representantes de 300 miembros, según los últimos cómputos disponibles de la elección de ayer.

La Centrista Unión Nueva Fuerza obtuvo el 20,41 por ciento y logró 46 escaños para erigirse en el principal partido de oposición.

Un nuevo partido encabezado por el ex ciudadano norteamericano Andreas Papandreu, que dirigió en un momento el Departamento de Economía de la Universidad de California en Berkeley, recibió el 13,6 del voto popular.

El movimiento socialista panhelénico, cuya plataforma antinorteamericana fue la más violenta en muchos años, se aseguró 12 bancas en el parlamento.

Finalmente el Partido Comunista, izquierda unida, sólo obtuvo el 29 por ciento y 12 escaños.

Incremento de exportaciones industriales en Latinoamérica

SANTIAGO DE CHILE, 18 (AP).- La capacidad latinoamericana para abrir nuevos mercados y diversificar las exportaciones industriales "ha sido francamente notable", dice la comisión económica de las Naciones Unidas para la región, (CEPAL), en un informe divulgado hoy.

Agrega que Argentina, Brasil, Colombia y México van a la vanguardia en ese campo.

El informe es parte de una serie de trabajos preparados por CEPAL para la conferencia latinoamericana de industrialización que se efectuará en México del 25 al 30 de noviembre. Cita un estudio hecho por su secretario ejecutivo, el economista uruguayo Enrique Iglesias.

La reunión en México fue convocada para buscar soluciones a los problemas de la industrialización regional y como base para un foro mundial de industrialización en Lima en marzo próximo.

"La capacidad de la América Latina para abrir nuevos mercados y diversificar las exportaciones industriales ha sido francamente notable", dice la CEPAL.

Sin revelar cifras concretas, agrega que el resultado fue la suma de varios "agentes dinámicos": Agresividad e imaginación del empresario latinoamericano, adopción de políticas eficaces en el campo de los subsidios, tipos de cambio realistas y la acción de las grandes corporaciones transnacionales, entre otros.

Indica que la nueva fuerza dinámica industrial de la zona, aunque concentrada sólo en algunos paises, "sirvió de instrumento a la inserción internacional de América Latina en las corrientes económicas mundiales".

Como resultado, dice, "América Latina cuenta ahora con una poderosa estructura manufacturera, mucho más diversificada que en el pasado, mucho más segura en cuanto a su capacidad de acceder a nuevos niveles y tipos de producción; mucho más abierta a la competencia internacional y a la participación en las corrientes financieras y en las tecnologías del mundo moderno, mucho más dotada de un liderazgo empresarial, dinámico y moderno".

El informe advierte, sin embargo, que esté crecimiento trae aparejado una mayor vulnerabilidad externa. "Lo que acontece, dice, es que en paises aún en vías de desarrollo, y con una estructura no suficientemente diversificada todavía, las fluctuaciones del comercio exterior y la coyuntura internacional se hacen sentir en forma mucho más aguda".

Expresa que la estructura de las exportaciones en América Latina todavía guarda una gran asimetria en relación con la calidad de las importaciones. Además, dice, la exportación de productos primarios sigue siendo altamente predominante en el conjunto de la región y en los paises más dinámicos.

Ante estos hechos tienen fuerte impacto, afirma, problemas como el alza de los precios de la energía y otros, pero "no al punto de provocar alarmismos injustificados".

Expresa que los recursos potenciales de la región son suficientes para hacerles frente.

Pero, a su juicio, el desarrollo industrial actual de la América Latina está apuntalado en los estratos medios y altos de sus comunidades y no en sus grandes mayorías.

"Una participación mucho más dinámica de las mayorías latinoamericanas, a través de políticas redistributivas y de ataque la pobreza crítica, aparte de ser un objetivo fundamental de cualquier programa de desarrollo, es una reserva formidable abierta al sector industrial, que podrá y deberá encontrar en esa participación una gran fuente de expansión futura": afirma.

La CEPAL tiene su sede central en Santiago.

...uevo sistema de EE.UU. para compras de azúcar

...ASHINGTON, 18 (AP).- ...bierno del Presidente Ford ...bó hoy un nuevo sistema ...ra para las compras de ...r en el extranjero por ...e Estados Unidos, en ...lazo del actual sistema ...al de cuotas.

...La decisión significa que las ...nes de azúcar a Esta- ...idos estarán abiertas a ...as naciones y no solo a las ...ciones que tenían asignada ...ota anual bajo el acta ...tera, que expira el 31 de ...bre.

...proyecto de hacer ex- ...el sistema de cuotas país ...fue derrotado en mayo ...o en la Cámara de ...entantes.

...el estableció una cuota ...llones de toneladas para ...proximadamente un ...toneladas más que la ...rente este año.

...Sin las autoridades, la ...de mantener un sistema ...sta consiste en que tal ...impide un aumento en ...lio del azúcar que, de otro ...se produciría al expirar el ...dicarera.

Las autoridades dijeron probablemente el nuevo ...ma ocasionará sólo mo- ...ciones menores en las ...las de distribución del ...car mundial. Acotaron que ...abastecedores tradicionales ...Estados Unidos, como ...pinas y Tailandia, podrían ...arse y buscar mercados más ...ctivos y sus países. Sin ...bargo, es probable que los ...más de 30 exportadores de ...úcar latinoamericanos ...eguirán buscando a Estados ...idos como mercado principal.

Tradicionalmente, los cuatro principales exportadores de azúcar a Estados Unidos han sido Filipinas, República Dominicana, Brasil y México, que abastecen más del 65 por ciento del total de azúcar extranjero.

Ford dijo que la cuota de 7 millones de toneladas "es más adecuada para satisfacer los anticipados requisitos de importación. Simultáneamente, asegurará un grado de estabilidad para que nuestra propia industria azucarera opere efectivamente en un período de abastecimientos muy rígidos".

Algunos funcionarios manifestaron dudas de que el año próximo las importaciones totales de azúcar puedan alcanzar el limite de 7 millones de toneladas. Dijeron que las importaciones pueden disminuir a causa de un anticipado aumento en la producción nacional y la resistencia de los compradores a mayores precios del azúcar, que se han triplicado desde principios de año.

Ha sido un año de restricciones para los abastecedores de azúcar, a causa de una escasez mundial del producto. Sólo Estados Unidos, según un cálculo del Departamento de Estado, gastará este año unos 3.500 millones de dólares en importaciones de azúcar, comparados con 918 del año pasado.

Se considera que la decisión de Ford de imponer una cuota extranjera es un triunfo de la industria azucarera norteamericana, que temía que sus intereses se perjudicasen de no establecerse límites sobre las importaciones.

Continúan trabajos en el camino Santa Cruz-Guabirá

SANTA CRUZ, 18 (PRESENCIA).- El Director Distrital del Servicio Nacional de Caminos, ingeniero Erwin Moreno informó que los trabajos de rehabilitación y pavimentado de la carretera Santa Cruz - Guabirá se realizan en forma normal.

Indicó que los trabajos están a cargo de la Empresa Constructora Bartos y Cía., que actualmente está levantando el terraplen correspondiente.

El Ing. Moreno, informó que ha comenzado a llegar el asfalto para realizar los trabajos de pavimentación de esta importante vía con el norte de Santa Cruz.

Explicó que la vía de rodaje pavimentada ha sido ampliada en un ancho de 7.30 metros el ancho total de la carretera es de 13.30 metros, o sea tres metros en verna. Asimismo, expresó que se está reforzando la capa asfáltica de base de 15 centímetros.

De acuerdo al contrato firmado con la Empresa Bartos, la obra deberá estar concluída el próximo mes de julio de 1975. El costo de la obra es de aproximadamente 3.000.000 dólares, fondos financiados por el Banco Interamericano de Desarrollomediante un crédito de 10.000.000 de dólares otorgados a nuestro país para el mejoramiento y ejecución de 8 rutas camineras.

SANTA CRUZ - COCHABAMBA

El Director Distrital del SENAC en Santa Cruz, informó tambien que se ha dispuesto reforzar equipo y trabajadores en la región de Tarumá para tomar previsiones durante la epoca de lluvias.

Manifestó que el SENAC está realizando obras de contensión para evitar todo problema que pudiera presentarse en ese sector de la carretera Cochabamba - Santa Cruz, que el año pasado fue afectado seriamente por el desborde de las aguas del Rio Piray. "El equipo para mantenimiento en la región de Tarumá ha sido debidamente reforzado", afirmó el Ing. Moreno.

PUERTO VANEGAS - SAN JULIAN

Con referencia a la construcción del camino Puerto Vanegas, sobre el Rio Grande, San Julián, el Ing. Moreno informó que se viene trabajando en esta importante peoyecto.

Sin embargo, indicó que los trabajos serán paralizados en vista de la época de lluvias y que solamente el grupo de ripiado trabajará en la región ya que todo el material ha sido acumulado dentro del campamento.

El proyecto Puerto Vanegas - San Julian, tiene una longitud de aproximadamente 72 kilómetros.

Represión al contrabando

SANTA CRUZ, 15- (PRESENCIA).- Funcionarios de la Intendencia Municipal de esta ciudad cooperados por la Guardia Nacional de Seguridad Pública, iniciaron una enérgica campaña de represión al contrabando de fósforos.

En la primera batida efectuada por la policía fueron decomisados 370 paquetes de fósforos de procedencia brasileña, que se expendian en público en diferentes puestos de la ci u dad.

Se informó que de un tiempo a esta parte, el contrabando de fósforos de procedencia brasileña ha proliferado en esta capital causando perjuicios a la industria nacional.

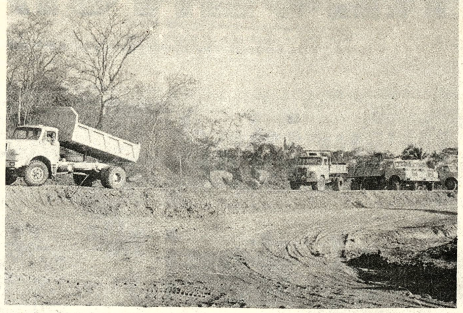

—CARRETERA SANTA CRUZ - GUABIRA.- El equipo pesado de la Empresa Constructora Bartos trabaja intensamente en la rehabilitación y pavimentado de la carretera Santa Cruz - Guabirá. Actualmente se levanta el terrraplen correspondiente para después proceder a colocar la capa asfáltica.

Ministro de Agricultura inauguró Feria Exposición Ganadera en Beni

TRINIDAD 18 (PRESENCIA).- En las instalaciones de la Estación Experimental de la Universidad Boliviana "Gral. José Ballivian", en presencia de las autoridades locales, invitados especiales, representantes de la Federación de Ganaderos y crecido grupo de espectadores, el Cnl. Alberto Natusch Busch, Ministro de Asuntos Campesinos y Agropecuarios, inauguró la XIV feria Exposición Ganadera.

Después de explicar los alcances del nuevo sistema político de gobierno, el Cnl. Natusch, a nombre del Primer Mandatario, designó Coordinador del gremio de la pecuaria regional al Sr. José Pedro Suárez Arauz, hasta hace poco Presidente de la Federación. El esquema político gubernamental dejará en receso a los directivos de las instituciones gremiales y de otra índole, razón, por la que en mérito a la representatividad que tiene el Señor Suarez Araúz elegido en Congreso de Reyes, se le ha impuesto esta labor concordante con su mandato.

El Dr. Darío Durán y el Dr. José Luis Zamorano, a nombre de la entidad auspiciadora y organizadora de la exposición agropecuaria, dieron la bienvenida al representante del Poder Ejecutivo y expresaron su complacencia por la presencia del Ministro beniano, "en la exposición que es la muestra real de lo que tenemos"

Cnl. Natusch, hizo conocer que la política de fomento tanto a la ganadería como al agro que tiene el Banco Agrícola es resultado de los acuerdos que tiene el gobierno boliviano con el Banco Mundial.

Informó sobre la creación del Registro Genealógico Regional para los criadores de animales de pura sangre y dentro de la forma de llevar adelante la reproducción ga dera debidamente controla que tienen y quieren realizar ganaderos benianos.

La Asociación Agricultores del Beni. (ASA en un Stand, ha mostrado gunas de las plantas y produc del chacarismo que sus asoc dos se han esforzado en lle por primera vez al público embargo, el objetivo no es muestra calificada, sino expresión de los rubros e que se pueden conseguir daderos cultivos que solucio el problema de la falta alimentos de la situación act con el apoyo económico p mecanizar la agricultura de las muestras intensas propiciada por la Casa de Cultura, ha sido la de pictórico, arreglos y ades fotografía y confecciones tenidos de y con los recurs materias naturales de la s

Por otro lado el domingo el Cnl. Natusch hizo entrega algunas obras urbanas en Sa Ana del Yacuma, donde fue tado por las autoridades capital de la provincia Yac

Rescataron cadáver del trabajador de empresa ferroviaria

ORURO 18 (PRESENCIA).- El cadaver de la primera víctima del nuevo lago formado en la región de Soledad, tras ocho dias de rastreo fue rescatado de las aguas, el pasado viernes.

Se trata del cuerpo del infortunado trabajador ferroviario Juan Arias López, 62 años de edad, a punto de jubilarse este año, quien cayó al lago, mientras cumplia con sus habituales labores, desde uno de los carros de la Empresa Nacional de Ferrocarriles. Se presume que Arias López, al perder el equilibrio, se precipitó al lago.

Las intensas precipitaciones pluviales de la anterior estación lluviosa y los desbordes del río Desaguadero, dieron lugar a la formación del lago

Navidad

Se inauguraron talleres de Mecánica y Carpintería en el Hogar Capachos

ORURO 18 (PRESENCIA).- Talleres de carpintería y mecánica fueron inaugurados el pasado fin de semana, en la Granja - Hogar de Capachos dependiente del consejo Departamental del Menor, al celebrarse el IV aniversario de la fundación de ese centro social, que alberga a más de un centenar de niños y adolescentes.

En el acto estuvieron presentes las principales autoridades distritales, así como numerosos invitados. El doctor Abel Ramos Sologuren, Director Departamental de CODEME, al informar sobre la intensa actividad que se desarrolla en la mencionada granja - hogar, señaló que es intención de CODEME, el convertir ese establecimiento en un Centro de Capacitación Vocacional para Técnicos Medios, con la ayuda de la Junta Nacional de Desarrollo y FOMO (Formación de Mano de Obra).

Diversas obras se han venido haciendo en la Granja - Hogar de Capachos, con la cooperación de entidades y personas de esta capital, entre ellas la Corporación de Desarrollo de Oruro. La actividad desplegada por el director del establecimiento, Félix Tórrez Zambrana y el Director de CODEME, han movido a autoridades, personas particulares y entidades como el club de Leones, a contribuir con su colaboración material y moral.

Al inaugurarse los nuevos talleres, el conocido industrial, Patricio Navarro obsequió un lote de herramientas para carpintería; lo propio hizo, para el taller de mecánica, el también industrial Fernando Dehene.

Abel Ramos Sologuren, recibió de parte del personal de la Granja - Hogar Capachos y de los menores albergados, un diploma y una medalla de oro. Conjuntos musicales formados por niños del centro, ubicados en el balneario del mismo nombre, ofrecieron excelentes interpretaciones artísticas.

ORURO 18 (PRESENCIA).- La petición de libertad provisional formulada, mediante memorial de ley, por el juez paceño Ernesto Sossa, ante la Corte Superior del Distrito de esta capital, fue denegada por dicho alto tribunal de Justicia.

El juez Sossa, se encuentra detenido en el penal de San Pedro, en La Paz, dentro de un juicio que le sigue por presunto prevaricato, el Ministerio Público.

El auto dictado por la Corte de Oruro, señala: "Considerando que, si bien este tribunal ha dictado auto de sobreseimiento, como se desprende por el testimonio adjunto al memorial de solicitud de libertad provisional, dicha resolución con antecedentes del sumario, en cumplimiento al artículo 268 del Código de Procedimiento Penal, ha sido remitida en consulta ante la Corte Superior del Distrito de Cochabamba, quedando suspendida la jurisdicción de esta Corte y por otra parte, de acuerdo al Art. 204 del citado Procedimiento, la detención del inculpado subsiste, mientras se resuelva la consulta. Por tanto, la Corte Superior de acuerdo con el requerimiento fiscal, denega la solicitud del beneficio de libertad provisional".

Director Nacional de Tránsito entregó un vehículo en Oruro

ORURO 18 (PRESENCIA).- Un nuevo vehículo para la Dirección Departamental de Tránsito y diversos muebles y artefactos para el centro de oficiales "Max Toledo", fueron entregados ayer, en una ceremonia que se desarrolló en e edificio de Tránsito, en presencia de altas autoridades nacionales de esa repartición de servicio público

El Director General de Tránsito, capitán de corbeta; Jorge Bustos Daponte, señaló: "Entregamos estas obras, dentro de lo que ya es costumbre en el Servicio Nacional de Tránsito; obras efectuadas con el sacrificio de su personal y la cooperación espontánea de personas de buena voluntad". Recalcó que ahora, Tránsito, para el financiamiento de esos trabajos así como para mejorar sus oficinas, equipar sus centros de recreo o, finalmente, para sus actividades de orden social (aguinaldo para los hijos de sus funcionarios, por ejemplo), recurre a sus propios aportes, rifas, actuaciones deportivas etc.

El nuevo vehículo, un jeep land - rover, fue adquirido en remate de Comibol. Para su reparación se recurrió con autorización de la Contraloría Departamental, a dineros recaudados en el distrito. Al círculo social y cultural "Max Toledo" se entregó una cocina a gas y un combinado estereofónico, adquiridos con fondos aportados por el personal.

En Santa Cruz: Campesinos pedirán machetes y palas en lugar de armas

SANTA CRUZ, 18 (PRESENCIA).- Los trabajadores campesinos del norte de Santa Cruz, solicitarán al Presidente de la República la dotación de machetes y palas en lugar de armas.

La información fue proporcionada por el coordinador campesino del departamento Juan Serrate Moreno, quien indicó también que los campesinos preparan un gran recibimiento al Gral. Hugo Banzer Suárez que llegará a esta ciudad mañana martes, para asistir a los actos de entrega e inauguración del Puente sobre el Río Yapacaní.

Serrate Moreno manifestó que durante la entrevista que sostendrán los campesinos con el Presidente Banzer Suárez, plantearán la necesidad de que se les otorgue créditos rápidos y sin mayores trámites para realizar trabajos de agricultura.

Por otra parte, señaló la necesidad de que el gobierno les dote de machetes y palas a todos los campesinos para que se dediquen al trabajo fecundo para lograr el desarrollo económico y social del país, como una complementación eficaz a la reforma agraria, enmendando el error del gobierno del MNR que en vez de dar herramientas a los campesinos, les dio armas.

El coordinador campesino explicó que ellos no necesitan armas por cuanto confían en las Fuerzas Armadas de la Nación.

Otro planteamiento que formularán los campesinos al Presidente de la República es la dotación de tractores para llevar a cabo la mecanización del agro cruceño como se ha iniciado en la ciudad de Cochabamba.

APOYO MASIVO

Serrate Moreno, manifestó que la manifestación a realizarse el día martes demostrará ante Bolivia y América que los campesinos que constituyen la gran mayoría del país, están firmes al lado de su líder máximo y respaldan las medidas del gobierno que constituyen quizá la última alternativa para sacar a flote al país.

Manhattan

ATENCION ORURO

HOLIDGE

Sucursal Oruro-Edificio Cámara de Comercio planta baja, Telf. 520

Ofrece créditos sin competencia en:

Cocinas a gas "TIFON"
Anafes a gas "TIFON"
Estufas a gas "BIBIANA" y "ALTAMIRA"
Lámparas a gas
Garrafas 1974
Lámparas eléctricas
Lavadoras "TIFON"
Televisores "INELBO"
Balanzas de mesa
Calculadoras de bolsillos

Y EN DICIEMBRE GRANDES SORPRESAS!!!

Oficina principal: LA PAZ
Sucursales en todo el país

COMPRAMOS EN COCHABAMBA

Terreno de 3 Has. sobre la carretera asfaltada Cochabamba Quillacollo. Hacer ofertas a la Casilla 715. En Santa Cruz.

S.E.M.A.P.A.

PROYECTO BID

INGENIEROS CONSULTORES

Por disposición del H. Consejo Administrativo del Servicio de Agua Potable y Alcantarillado SEMAPA, se invita a inscribirse a firmas de INGENIEROS CONSULTORES para la precalificación de supervisión técnica de las obras del Proyecto financiado con fondos del Banco Interamericano de Desarrollo por un monto de 10 millones de dólares.

La precalificación se practicará de acuerdo a los antecedentes acompañados, los mismos que deberán ser depositados en nuestras oficinas de Plaza Colón N° 5697.Casilla de Correo N° 1647. Cochabamba - Bolivia. el plazo impostergable para la presentación de documentos será de 30 días contados a partir de la fecha.

RELACIONES PUBLICAS DE SEMAPA

Cochabamba 15 de Noviembre de 1974

Llegó El nuevo... tapisom 1011 * SOMMER

UNA ALFOMBRA de calidad

*Precios a su alcance

tapisom 1011

¡algo fuera de serie!

COSMET Ltda. TIENE EL «TAPISOM 1011» PARA QUE UD. LO VEA Y LO ADQUIERA.

COSMET LTDA.

POTOSI 1126-CASILLA 2935
GERENCIA Teléf. 20904
VENTAS Teléf. 58020

SANTA CRUZ - ÑUFLO DE CHAVEZ 157
Telef. 29941-29348

en cosmet

tapisom 1011

PINTE MEJOR CON Pabco

LIQUIDACION DE PINTURAS NORTEAMERICANAS

A PRECIOS REDUCIDOS

F. D. LUCAS Y CIA. (BOLIVIA) S. A.

Yanacocha 587

Guia Profesional

Médicos

DR. ANTONIO MEJIA ESCALERA
CIRUJANO CANCEROLOGO ESPECIALIZADO EN FRANCIA
TUMORES.- Detección precoz; Mama, Tiroides, Piel, Tubo digestivo, Genitales, Hematosarcomas LINFOGRAFIA.
Consultorio: edificio cine SCALA 7° piso teléfono 56695 Horario 17.30 - 20.

DR. RIGOBERTO MENA M.
Odontólogo especialista. Catedrático Cirugía Bucal UMSA. Cirugía - Prótesis - Rayos X, complicaciones de la extracción dentaria. Cirugía de los terceros molares. Fracturas y traumatismos de los maxilares. Tumores y mal formaciones maxilares.
Consultorio: Av. Camacho esquina Loayza Edificio Saenz. 6° piso oficina N° 5, casilla 2207. Teléfonos: Consultorio 27636, Domicilio 32706

TRAUMATOLOGO ORTOPEDISTA ESPECIALIZACION BRASIL EUROPA
DR. CARLOS MUÑOZ A.
Atiende niños y adultos. Fracturas - Rayos X- Deformidades de nacimiento- Mano, heridas, cicatrices.
CONSULTORIO Ayacucho 208 quinto piso de 14 a 19 horas. Sábados de 9 a 13 Teléfonos: 52265 domicilio 43075 - 20461.

DR. LUIS SEA
MEDICINA INTERNA
Broncopulmonares. Tuberculosis, gastrointestinales. Venéreas, en todas sus formas. Consultorio y domicilio. Evaristo Valle 157 teléfono 42465. Atención de 3 a 7.

DR. GUILLERMO SUAREZ TEJADA
CIRUJANO UROLOGO
Atiende, enfermedades de los riñones, próstata, vejiga, genitales masculinos, venéreas, etc. Consultorio: Mercado 996 esq. Yanacocha Edif. Almaraz 4° piso Atención horas 18 a 20 p.m

Dr. ALFREDO RAMIREZ T.
CIRUJANO UROLOGO
Estudios Universidad de Chile. Especialista en Cirugía y Enfermedades Riñones, Vejiga, Próstata. Genitales, infertilidad, venereas.
Av. Camacho 1377. Teléfono 57219-64817. Consultas 10-12; 17 - 19.

DR. ALBERTO MARIACA
MEDICO CIRUJANO
Medicina interna. Esp. Gastroenterología, estómago, intestinos, apéndice, hígado, vesícula biliar, páncreas, etc. Transtornos de la nutrición. Consultorio Plaza Venezuela 3er piso (Edificio Sobima) Altos O.K. de horas 14 a 17.
Teléfonos: Consultorio 20837 Domicilio 23832.

DR. ANIBAL RIVERO DELFIN
MEDICO DE NIÑOS
Especializado en Londres Santiago de Chile - U.S.A.
Consultorio: Av. 16 de Julio 1456, Edif. Sobima 3er. piso. Teléfono 55742.
Domicilio Urbanización San Miguel J-26-Teléfono 83629. Casilla 3601.

DR. JOSE GUTIERREZ MICHEL
MEXICO - BRASIL
Cirugía plástica - Reparadora, traumatología. Defectos de labios, nariz, cicatrices, arrugas. Cirugía de mama y abdomen.
Edificio Alameda 1er. Piso, teléfono 30820 de 17 - 18.30 domicilio 27890.

DR. RUBEN CASTELLANOS ROJAS
MEDICO DE NIÑOS
ESPECIALIZACION: ITALIA FRANCIA
CONSULTORIO: 2° piso Edificio Petrolero 16 de Julio 1616 de 14 - 16 horas, tel. 50461
DOMICILIO: Rosendo Gutiérrez 628, Tel. 54413.
ATENCION DE URGENCIAS

Laboratorios

DR. EDUARDO CAMA MUÑOZ
MEDICO-MICROBIOLO LABORATORISTA
Exámenes completos SANGRE, ORINA, L.C.R. Pruebas funcionales HIGADO, RIÑONES, TOMAGO. Serolog VENEREAS. REUMATI CHAGAS, FEBRILES.
Estudio PARASITOLO CO, BACTERIOLOGICO, vos antibriogramas EXUDADOS, TRASUDA SECRECIONES GENITA DIAGNOSTICO PR DE EMBARAZO.
Edificio Fabril Plaz Francisco 893, 1er. Piso Teléfonos 41397-25310 65452.

Abogados

CARLOS CASTAÑON BARRIENTOS
ABOGADO
Asuntos- tributarios administrativos, contratos títulos, consultas, asuntos general, asesoramiento.
Edificio Asbún nue Yanacocha esq. Mercado 1er. piso, oficina 103, teléfo 63679, teléfono domicilio 4267 casilla correo 4154.

Notario

GUALBERTO RODRIGU
NOTARIO DE FE PUBL
Asuntos del ramo, escrit protocolizaciones, testamen protestos poder legalizaciones, apertura d bros, etc. SERIEDAD, P TUALIDAD EFICIEN Dirección Mercado N° Frente a Casa Grace. Tel.2 Dom. 26072.

PRESENCIA

Director: Huascar Cajias K.
Sub. Director: Renán Estenssoro A.
Gerente: Armando Mariaca V.

Bloque contra los países productores de petróleo

Los países altamente desarrollados integraron siempre un bloque táctico cuando se trataba de imponerse a reclamaciones o pedidos de las naciones pobres. La prueba la hemos tenido en las reuniones mundiales celebradas por la ONU para intentar algunos entendimientos. En esas ocasiones, se pudo advertir que regímenes tan opuestos como los Estados Unidos, Europa Occidental y Rusia formaban un frente común contra los planteamientos del denominado tercer mundo.

Tal frente se advirtió muchas veces también en el campo del comercio corriente.

Por eso, tuvo que causar sobresalto el que, por primera vez en la historia, los productores de un elemento tan esencial como el petróleo, formaran su propia asociación para defender sus intereses. Las consecuencias ya las sabemos: por primera vez, también, comenzó a haber un poco de equilibrio entre los precios de las materias primas, las fuentes de energía y los artículos industrializados, tal situación que tanta alarma a los países ricos que ellos han logrado ya a constituir, por su lado, un bloque contundentemente destinado a sí hablamos sin tapujos y sin rodeos de las estridentes diplomáticas — a imponer a la OPEP y obligarla a rebajar los precios del petróleo. Esta reacción era previsible, sobre todo desde que tanto el Presidente de Estados Unidos como su secretario de Estado dijeron claramente, en sendos mensajes ante reuniones internacionales, que la situación de crisis no tenía que prolongarse pues había el arma de que incluirse se llegara a un conflicto armado. Un alto funcionario europeo también tuvo su lenguaje y lanzó similar amenaza, no menos grave que las anteriores, pues hablaban intentado dar algunas explicaciones.

Un enfrentamiento está planteado, de eso no cabe duda. Pero todavía ha de discutirse sobre cuáles serán las armas y las que al fin trascurra y cuáles las consecuencias previsibles.

Hay un punto que a todos nos tiene que llamar la atención pues son varias las consecuencias que podemos sacar. Los países adelantados tienen todavía algunas lecciones que darnos y sería absurdo no aprenderlas y no sacar provecho de ellas.

Una de las principales medidas que ellos han ensayado y que han dado buenos prácticos es la de reducir el consumo de petróleo en todo lo posible. Eso les ha de costar muchos sacrificios. Calculemos lo que podrán ahorrar si cien millones de vehículos quemarán en adelante la mitad de gasolina que antes. Si propietarios acostumbran salir al campo o hacer paseos relativamente largos. Calculemos cuánto se ahorrará en este invierno si en vez de tener calefacción diferente para trabajar en mangas de camisa en las oficinas, que gozan de un calor veraniego, se resignen a disminuir unos grados la temperatura y trabajar con un poco abrigo pesada. Y así sucesivamente: Mucho podrá ahorrarse si se prescinde de lo que es evidentemente superfluo, casi sin tocar a lo que es necesario.

Pero el ese sacrificio se hace en las naciones desarrolladas, no vemos por qué no ha de imponerse en las auténticas imposiciones tendrá que tratarse- una serie de medidas análogas en los países subdesarrollados. Estos, pegados ilusoriamente a una economía de consumo, tienden a importar cantidades de artículos manufacturados y pagar regalías por productos que no sólo son superfluos sino que suelen ser auténticas provocaciones a los sectores más pobres, tan numerosos en nuestros países. Se habla de austeridad, pero no se toman medidas para frenar la fuga de divisas por cuasas injustificadas, en lugar de colocarlas a obras de verdadero desarrollo. Se gasta en propaganda superfluo mientras que no se gasta en lo necesario. Una simple revisión de las listas de importaciones podría mostrar cuáles son los items en los cuales la austeridad no ha prescindido sino a muy escasos.

Los países ricos pueden, si quieren hacerlo, limitar sus consumos de petróleo a otras materias y a lo que sea estrictamente necesario para salvar su industria y no dañarla mucho la comodidad a que sus habitantes están acostumbrados. La respuesta racional y lógica, a la que nadie podrá oponerse, consistiría en hacer algo análogo en los países pobres: prescindir de lo superfluo sobre todo cuando se carece, en muchos sectores, hasta de lo necesario; restringir el consumo a lo que no es esencial y hacer que las inversiones para desarrollo en aquellos rubros que realmente interesan.

Escasez de azúcar en el mercado local

Pese a las reiteradas afirmaciones de las autoridades sobre el normal abastecimiento de azúcar en nuestra ciudad, se advierte desde hace algunos días la escasez de este producto de primera necesidad. El fenómeno no ha dejado de provocar malestar entre los consumidores que deben padecer largas y fastidiosas colas para adquirirla, a veces a precios de especulación que ponen de evidencia una mayor demanda que oferta, o bien ocultamiento en vista de las abundantes versiones que circulan sobre el alza de su precio.

La situación que, al parecer, ha sido creada artificialmente debería ser corregida de inmediato por las autoridades sancionando ejemplarmente a los acaparadores y a aquellos comerciantes que ante las versiones de un ajuste de los precios no quieren vender su venta al por menor un valor muy superior al vigente. Esta sería una de las primeras pruebas para el nuevo modelo de gobierno que se ha puesto en marcha a su alcance, defender la economía popular. Con esta actitud ejemplarizadora se devolverá la confianza al consumidor y, al mismo tiempo, se establecerá el equilibrio a la comercialización del azúcar en nuestro mercado de consumo.

En las actuales circunstancias no puede haber escasez de ningún producto. Los requerimientos internos son llenados con la producción de cuatro ingenios, cuya molienda de cada día capacidad dejan un amplio margen para la exportación. Aún más, a pesar del aumento de sus precios en los mercados internacionales, es muy posible que se produzca una reducción de su demanda en vista de la probable eliminación de las cuotas azucareras estadounidenses. De ahí que se haga necesario hacer una previsión en vista de la probable disponibilidad del producto a mayores cantidades. Esta previsión evitaría el peligro de que por el momento imposible de cualquier operación de contrabando en gran escala con el consiguiente desabastecimiento del mercado local.

Por estas razones debemos descartar la probabilidad de que, en su escasez, una comercialización ilícita a los países vecinos. Los motivos debemos encontrarlos en una falsa alarma o bien en ciertos desajustes en el transporte del producto hasta nuestra ciudad. Los anuncios de que el abastecimiento es normal y fluido obligan a las autoridades del Ministerio de Industria y Comercio a aumentar las actuales existencias en nuestro mercado. Sólo en esta forma podrá normalizarse su venta y a la vez, neutralizar las actividades delictivas de los acaparadores y especuladores que, por otro lado, deberán ser sancionados por salir de las normas que rigen la compra y venta de artículos imprescindibles y de primera necesidad.

Conclusiones del Sínodo

Declaración final acerca de la Evangelización

1.- En el Espíritu Santo nos alegramos en el nombre de nuestro Señor nos ha concedido en este Sínodo, y queremos compartir nuestra alegría con todo el pueblo de Dios, en primer lugar, con nuestros hermanos en el Episcopado, a quienes hemos representado, y también con todos los que se sienten íntimamente unidos a ellos en la participación frecuente en los sacramentos a fin de que el pueblo de Dios pueda dar más eficazmente testimonio de una verdadera comunidad fraterna, dispuesta a responder con prontitud a la vocación de los hombres de buena voluntad, solidarizándose evangélicamente con todos los problemas más angustiosos. Así la Iglesia se convierte en testigo digno de mayor crédito del gozoso anuncio del Salvador del género humano y en instrumento más idóneo del Espíritu Santo para el ministerio de proclamar el Evangelio.

2. En la fraterna comunicación de nuestras experiencias, por tantos puntos realizado en entrañable unión con Pablo VI, sucesor de Pedro, hemos podido sentir la íntima y sólida unidad que el Espíritu Santo opera incesantemente en la múltiple variedad de situaciones con que se enriquece la vida de la Iglesia.

Hemos experimentado al mismo tiempo la diversidad de la diversidad que se manifiesta en nuestros esfuerzos por implantar auténticamente la integridad del Evangelio en los pueblos de distintas culturas, prolongando de algún modo el método de la Encarnación que Dios quiso emplear en su obra salvífica por medio de Cristo.

De esta forma, resplandece más eficazmente la Buena Nueva del Salvador.

3. La abundancia de riquezas que se ha manifestado en esta mutua comunicación no podía unificarse fácilmente sin menoscabo de su integridad. Por eso, habiéndonos enriquecido, a pesar nuestro, hemos preferido ofrecer la cosecha íntegra de este intercambio

al Sumo Pontífice con toda confianza y sencillez, y esperar de él nuevos impulsos. Al mismo tiempo, nace la intención continuar en nuestras Iglesias particulares la fecunda experiencia lograda en el Sínodo, en espíritu de diálogo, principalmente con los presbíteros y religiosas, con los teólogos y con los otros demás fieles. Pero ahora, con nuestra declaración, queremos tan sólo manifestar algunas convicciones fundamentales y algunas orientaciones más urgentes con el fin de llevar adelante y profundizar la labor comenzada.

4. Sostenidos por nuestra fe en Cristo, muerto y resucitado por nuestra salvación, y fortalecidos por nuestra vivencia pascual dentro de la Iglesia, queremos afirmar una vez más que el deber de evangelizar a todos los hombres constituye la misión esencial de la Iglesia. Más aún cuanto más profundos y amplios nos parezcan los cambios actuales, tanto en las religiones e ideologías como en la cultura y costumbres, tanto más evidente y apremiante se manifiesta la necesidad de proclamar el Evangelio a todas las naciones y a todo y cada uno de los hombres, especialmente a los que no se ha llevado aún el anuncio de la Buena Nueva de Cristo dondequiera que se encuentren, de manera que se lleve a efecto la conversión personal y la implantación de la Iglesia en los pueblos y ambientes donde todavía no ha arraigado.

5. El amor de Cristo y su mandato premian a todos los fieles, sin excepción, exigiéndoles que dispensen a todos los demás gratuitamente han recibido. Por eso, la tarea de proclamar el Evangelio incumbe a pesar de todo el pueblo de Dios reunido por el Espíritu Santo en la Iglesia, creado en el bautismo de Dios y la Eucaristía de manera que ningún cristiano de verdad se considere eximido de cumplir este deber, como corresponde a su estado y en comunión con sus pastores. Abrigamos la confianza de que este Sínodo, junto con la insistente exhortación pronunciada por el Sumo Pontífice, con ocasión de la Jornada Mundial de las Misiones, haya ofrecido a todos los hijos de la Iglesia una nueva oportunidad para renovar el convencimiento íntimo y eficaz de su propia participación en la tarea evangelizadora, de manera especial, nos dirigimos a los jóvenes a quienes no queremos considerar solamente como destinatarios de la evangelización sino, también como especialmente aptos para evangelizar a los demás, principalmente a sus coetáneos. Estamos también convencidos de que los jóvenes buscando los valores fundamentales del Evangelio y reclamando la verdadera autenticidad de su compromiso y el testimonio de la fe, nos estimulan e impulsan a los adultos a una renovación continuamente en nuestra labor de evangelización.

6. Al mismo tiempo, estamos profundamente persuadidos de que sin la gracia de Dios derramada por el Padre en nuestros corazones por medio del Espíritu Santo, sentamos todas nuestras incapaces de desempeñar debidamente esta misión (cfr. Rom., 5,5) En efecto, se trata de una tarea que exige la presencia siempre necesaria de todos y cada uno de los cristianos y la renovación continua de nuestras comunidades e instituciones. De esta manera, la fe se hace más firme, más segura, más joven, y nosotros nos convertimos en testigos de la fe, más idóneos y de mayor credibilidad, en virtud de la coherencia de nuestra vida individual y social con el Evangelio que tenemos que predicar, y nos capacitamos para sopesar y discernir los signos de los tiempos y para conocer y respetar la acción del Espíritu de Cristo, que actúa siempre en la vida de la Iglesia y en toda la historia humana para que todos logren la plenitud de una vida más abundante.

UNION INTIMA CON DIOS

7. De aquí se desprende claramente la necesidad de la unión íntima con Dios, fomentada mediante la oración asidua, la meditación de la palabra de Dios y la contemplación, y robustecida y sostenida por la participación frecuente en los sacramentos a fin de que el pueblo de Dios pueda dar más eficazmente testimonio de una verdadera comunidad fraterna, dispuesta a responder con prontitud a la vocación de los hombres de buena voluntad, solidarizándose evangélicamente con todos los problemas más angustiosos. Así la Iglesia se convierte en testigo digno de mayor crédito del gozoso anuncio del Salvador del género humano y en instrumento más idóneo del Espíritu Santo para el ministerio de proclamar el Evangelio.

8. En nuestras discusiones nunca hemos ignorado las dificultades y obstáculos, antiguos y nuevos, que parecen oponerse a la labor evangelizadora. Más aún, han sido objeto de un atento examen algunos fenómenos extensivos, con todo se desliza frecuentemente hacia la ideología del secularismo, que elimina completamente a Dios. del horizonte de la vida humana y, por consiguiente, priva a la existencia de su sentido íntimo; igualmente, el ateísmo, en sus múltiples formas, ampliamente extendido en distintos países. Hay que estudiar con atención estos fenómenos e investigar más a fondo sus causas para poder descubrir también en ellas el llamamiento del Señor, que nos pide mayor pureza en la confesión y el testimonio de nuestra fe. Tampoco nos pasa inadvertida otra gran dificultad, fruto de antiguos y maquinaciones, que se presentan ya solapadas, ya violentamente, para cautivar la libertad religiosa y la vida de la Iglesia e incluso para recluirla al silencio.

Tampoco hemos olvidado a los oprimidos, principalmente a cuantos padecen persecución por el Evangelio: llevando en si mismos la Buena Nueva de la Cruz, realizan la admirable labor de evangelización y ayudan no poco a toda la Iglesia en el cumplimiento de su misión.

PRENSA
OPINION DE PERIODISTAS
ART. 4º D.S. DE 19 DE FEBRERO DE 1970.

9.- Estamos convencidos también de las dificultades originadas por el cambio tan rápido y radical de las condiciones de nuestro tiempo por lo que se refiere a hacer más inteligible para el hombre de hoy el mensaje evangélico. Pero sabemos también que la comunicación del Evangelio es un proceso dinámico. Esta comunicación se lleva a cabo con la palabra, las obras y la vida en estrecha conexión entre sí y está determinada por varios elementos casi constitutivos de los oyentes de la palabra de Dios, sus necesidades, aspiraciones, la manera de hablar, sentir, pensar, juzgar y entrar en contacto con los demás. Todas estas condiciones, muy diferentes según los distintos lugares y tiempos, deben a las Iglesias particulares a una atenta "traducción" del mensaje evangélico y, según el principio de la Encarnación, a idear formas siempre nuevas, pero fieles, de "arraigarse"; asimismo, el progreso de los medios de comunicación social ha abierto nuevos cauces a la evangelización, que responden a la manera de pensar y actuar del hombre de hoy.

Al mismo tiempo, creemos firmemente que el Espíritu Santo actúa sin pausa en la Iglesia de Cristo para promover y asegurar esta renovación por medio de todos los que dan testimonio de una vida santa, por medio de la experiencia pastoral de aquellos a quienes ha puesto para regir la Iglesia y de todos sus colaboradores en los ministerios eclesiales, por medio de los dones amplísimamente difundidos entre los fieles y por medio de una fecunda elaboración entre pastores y teólogos.

10. Hemos realizado todo esto, apoyados en el fundamento del bautismo y en el patrimonio de nuestra fe común, pretendiendo colaborar con mayor empeño con los hermanos cristianos, con los que no nos une plena comunión plena, con sus Iglesias y comunidades eclesiales, con miras a poder dar ante el mundo ya desde ahora un testimonio más eficaz de Cristo en la obra evangelizadora, mientras seguimos trabajando para alcanzar de Dios la unión plena, a ello nos obliga el mandato de Cristo, la misma misión de predicar y el testimonio del Evangelio lo exige.

11. Confiados en la acción del Espíritu Santo, que sobrepasa los límites de las comunidades cristianas, queremos continuar el diaiogo con las religiones no cristianas, tanto para comprender mejor la profundidad de la novedad del Evangelio y la plenitud de la Revelación como para poder mostrarles mejor la verdad salvífica del amor de Dios realizada en Cristo.

También queremos pedir la colaboración de todos los hombres de buena voluntad, que movidos, indudablemente, por razones diversas, pero con sincera rectitud de ánimo buscan un sentido más elevado a la vida y trabajan en favor de sus hermanos para procurarles condiciones de vida más humanas.

12. Sobre los muchos temas abordados por el Sínodo, hemos prestado especial atención al de las relaciones entre evangelización y salvación integral o liberación plena de los hombres y de los pueblos. En cuestión de tanta trascendencia hemos comprobado un profundo acuerdo en volver a afirmar la conexión íntima que existe entre la obra de la evangelización y la mencionada liberación. A ello nos ha movido no sólo una situación de un crecimiento generalizado con pequeñas crisis, pasamos a una depresión en 1967 ... las respuesta de EE.UU. consistió en aumentar los gastos militares y ello provocó un cierto repunte económico en 1968 y parte de 1969.

En 1969 la depresión vuelve a aflorar y al año siguiente la economía norteamericana ha tuvo ningún crecimiento (-0.5) ese fue el punto más bajo. Entre 1969 y 1971 hubo un marcado período depresivo de tres años: solo entre 1958 y 1961 se ha producido una situación tan negativa en la posguerra. "Viene entonces — dice Dos Santos - la devaluación del dólar y de la libra, desaparece el respaldo oro del dólar y se termina el acuerdo de Bretón Woods, artífice financiero de la expansión de posguerra. La respuesta del gobierno norteamericano a esta nueva situación depresiva consiste en restringir la importación a través de una sobretasa del 10 por ciento, establecer un control de precios y salarios y, por la vía de la devaluación del dólar, hacer más competitivas las mercancías norteamericanas en el mercado mundial. ¿Por que el producto norteamericano ha perdido competitividad en el mercado internacional? Como se sabe el salario norteamericano conquistado por los trabajadores en la posguerra, es muy elevado. Hacia fines de la década de la economía norteamericana había logrado compensar sin dificultad los altos salarios pero con una productividad también muy alta.

Estados Unidos salió del conflicto bélico con su aparato productivo intacto y por varios años no tuvo competidores en el mercado internacional. Pero con la recuperación de Europa y Japón desaparecen las diferencias de productividad entre estas economías y la de EE.UU y el producto norteamericano tiene entonces un aumento relativo de valor con relación a la mercancía japonesa o alemana

"Estados Unidos entra así en una fuerte lucha con sus competidores internacionales y exporta su crisis al exterior, sobre todo a Alemania y a Japón. Este último país, cuyo crecimiento medio del producto bruto en la posguerra se situó entre el 10 y el 12 por ciento baja progresivamente su tasa de crecimiento del PB: 11,2% en 1968; 12,1% en 1969:10.3% en 1970;6.2% en 1971 Alemania, cuyo crecimiento se situó alrededor del 8% en la posguerra, sufre un descenso similar al de Japon en su producto bruto 8.3 1/1 en 1969 5.8% en 1970: 2.7% en 1971"

Entretanto en EE.UU. la economía creció en 1972 y 1973 y se generalizó la impresión de que era posible recuperar el control del proceso y volver a una fase relativa crecimiento. Algunos índices, sin embargo, indicaban que la recuperación era limitada; la inflación pasó del 3% anual en para 1973 era del 3%, pero la, inflación real llegó a 5.5.% y para 1974 se preveía que la superará el 12%.

Hacia finales de 1973 la crisis retorna nuevamente. "Podríamos pensar en una situación similar a la de 1929 - 33" dice Dos Santos. La crisis actual es la fusión de tres fenómenos críticos: 1) Una tasa de crecimiento generalizada. 2) Una tasa de inflación sin precedentes en la posguerra. 3) Una crisis financiera en desarrollo amenazante.

"Las estadísticas sobre crecimiento económico y desempleo revelan una situación de depresión generalizada que afecta sobre todo a los países de punta del sistema económico internacional: Estados Unidos, Inglaterra, Japón y Alemania. El ejemplo alemán es bastante ilustrativo: entre abril - mayo de 1973 y los mismos meses de 1974, hubo un crecimiento igual a cero y en el mismo período la tasa de desempleo aumentó en 110% (ciento diez por ciento)

Ahora bien, uno de los fenómenos que llama la atención es la fuerte inflación norteamericana. Para Dos Santos, la inflación en Estados Unidos tiene varios componentes: 1) Los gastos gubernamentales sin cobertura, lo que obliga al Estado a aumentar la emisión sin correspondencia con un aumento en la producción. 2) El déficit del balance de pagos norteamericano que significa que este país adquiere productos en el exterior en cantidad superior a sus posibilidades económicas; 3) El sistema de créditos que aumenta enormemente la disponibilidad de los recursos.

La inflación cuando supera cierto margen afecta la tasa de ganancia y cuando las expectativas no son buenas bajan las inversiones: la depresión genera más depresión. El dinero se retira de las actividades productivas y se dirige a la especulación y a la especulación. "La industria de aeroespacial hoy día en uno de sus peores momentos desde 1930" decía Bussines Week hace poco.

"Los factores señalados — concluye Dos Santos hacen imposible una contención inmediata del proceso sin pasar por una depresión económica importante. Repito, la situación parece similar a la de los años treinta"

Recesión en Estados Unidos

Por JOAQUIN ANDRADE

SERVICIO ESPECIAL DE INTER PRESS SERVICE

SERVICIO ESPECIAL DE Inter Press Service (Montevideo (IPS).- Según el Secretario de Prensa de la Casa Blanca, Estados Unidos atraviesa hacia una recesión y el panorama ha empeorado en los últimos dos meses. La declaración de Nessen se produjo el 12 de noviembre luego de permanentes negativas a reconocer lo que todos los días aparecía en periódicos y revistas especializadas, algo anda mal en la economía norteamericana y los equipos técnicos parecen no encontrar solución.

Hay quienes aseguran que se avecina una crisis más grave aún que la de 1930 de la cual se repusieron gracias a la ayuda que capitalistas luego de la segunda guerra mundial. En todo caso los economistas son aquellos que tienen plena confianza en el sistema: reconocen que estamos en los peores momentos de la situación más difícil de la posguerra.

Varios especialistas han sido consultados en forma exclusiva por Inter Press Service y se les han formulado estas dos preguntas: ¿Por que la crisis? ¿Cuáles son las perspectivas? La primera opinión corresponde al conocido sociólogo y economista brasileño Theotonio dos Santos, quien tiene en preparación un trabajo sobre la coyuntura económica actual.

"La depresión en curso - opina Dos Santos- es un momento de la crisis capitalista que se inició en 1967. Durante el período 1947 - 1968 la economía capitalista internacional conoció un crecimiento económico sostenido con pequeñas crisis periódicas (1949 - 1953 - 1958 - 1960 - 1961) desde 1967 en adelante se invierte la situación de un crecimiento generalizado con pequeñas crisis, pasamos a una depresión en 1967 ... las respuesta de EE.UU. consistió en aumentar los gastos militares y ello provocó un cierto repunte económico en 1968 y parte de 1969.

En 1969 la depresión vuelve a aflorar y al año siguiente la economía norteamericana ha tuvo ningún crecimiento (-0.5) ese fue el punto más bajo. Entre 1969 y 1971 hubo un marcado período depresivo de tres años: solo entre 1958 y 1961 se ha producido una situación tan negativa en la posguerra. "Viene entonces — dice Dos Santos - la devaluación del dólar y de la libra, desaparece el respaldo oro del dólar y se termina el acuerdo de Bretón Woods, artífice financiero de la expansión de posguerra. La respuesta del gobierno norteamericano a esta nueva situación depresiva consiste en restringir la importación a través de una sobretasa del 10 por ciento, establecer un control de precios y salarios y, por la vía de la devaluación del dólar, hacer más competitivas las mercancías norteamericanas en el mercado mundial. ¿Por que el producto norteamericano ha perdido competitividad en el mercado internacional? Como se sabe el salario norteamericano conquistado por los trabajadores en la posguerra, es muy elevado. Hacia fines de la década de la economía norteamericana había logrado compensar sin dificultad los altos salarios pero con una productividad también muy alta.

Estados Unidos salió del conflicto bélico con su aparato productivo intacto y por varios años no tuvo competidores en el mercado internacional. Pero con la recuperación de Europa y Japón desaparecen las diferencias de productividad entre estas economías y la de EE.UU y el producto norteamericano tiene entonces un aumento relativo de valor con relación a la mercancía japonesa o alemana

"Estados Unidos entra así en una fuerte lucha con sus competidores internacionales y exporta su crisis al exterior, sobre todo a Alemania y a Japón. Este último país, cuyo crecimiento medio del producto bruto en la posguerra se situó entre el 10 y el 12 por ciento baja progresivamente su tasa de crecimiento del PB: 11,2% en 1968; 12,1% en 1969:10.3% en 1970;6.2% en 1971 Alemania, cuyo crecimiento se situó alrededor del 8% en la posguerra, sufre un descenso similar al de Japon en su producto bruto 8.3 1/1 en 1969 5.8% en 1970: 2.7% en 1971"

Entretanto en EE.UU. la economía creció en 1972 y 1973 y se generalizó la impresión de que era posible recuperar el control del proceso y volver a una fase relativa crecimiento. Algunos índices, sin embargo, indicaban que la recuperación era limitada; la inflación pasó del 3% anual en para 1973 era del 3%, pero la, inflación real llegó a 5.5.% y para 1974 se preveía que la superará el 12%.

Hacia finales de 1973 la crisis retorna nuevamente. "Podríamos pensar en una situación similar a la de 1929 - 33" dice Dos Santos. La crisis actual es la fusión de tres fenómenos críticos: 1) Una tasa de crecimiento generalizada. 2) Una tasa de inflación sin precedentes en la posguerra. 3) Una crisis financiera en desarrollo amenazante.

"Las estadísticas sobre crecimiento económico y desempleo revelan una situación de depresión generalizada que afecta sobre todo a los países de punta del sistema económico internacional: Estados Unidos, Inglaterra, Japón y Alemania. El ejemplo alemán es bastante ilustrativo: entre abril - mayo de 1973 y los mismos meses de 1974, hubo un crecimiento igual a cero y en el mismo período la tasa de desempleo aumentó en 110% (ciento diez por ciento)

Ahora bien, uno de los fenómenos que llama la atención es la fuerte inflación norteamericana. Para Dos Santos, la inflación en Estados Unidos tiene varios componentes: 1) Los gastos gubernamentales sin cobertura, lo que obliga al Estado a aumentar la emisión sin correspondencia con un aumento en la producción. 2) El déficit del balance de pagos norteamericano que significa que este país adquiere productos en el exterior en cantidad superior a sus posibilidades económicas; 3) El sistema de créditos que aumenta enormemente la disponibilidad de los recursos.

La inflación cuando supera cierto margen afecta la tasa de ganancia y cuando las expectativas no son buenas bajan las inversiones: la depresión genera más depresión. El dinero se retira de las actividades productivas y se dirige a la especulación y a la especulación. "La industria de aeroespacial hoy día en uno de sus peores momentos desde 1930" decía Bussines Week hace poco.

"Los factores señalados — concluye Dos Santos hacen imposible una contención inmediata del proceso sin pasar por una depresión económica importante. Repito, la situación parece similar a la de los años treinta"

Austeridad

Escribe: FRANCISCO ROQUE BACARREZA

Cuando desde los más altos niveles del Gobierno se habla de austeridad, en la ciudad se observa dos expresiones: expectativa y apatía.

El Presidente Banzer, en una entrevista concedida a uno de los matutinos locales, anunció que 1975 será un año "económicamente difícil" que deberá ser contrarrestado con un programa de austeridad y reducción de gastos para evitar que los planes de desarrollo ya trazados, sufran un peligroso estancamiento.

En la entrevista, el Presidente explicó que las dificultades nacerán como consecuencia de la declinación de los precios de las materias primas que produce el país.

Al conocer la información proporcionada por el propio Presidente, un sector de la opinión pública abrió un compás de espera. Hay expectativa por lo dispuesto que lleven a la práctica el programa austero de Gobierno, que incluyan los gastos necesarios para el desarrollo de la Nación y nada más.

Otro sector de la opinión pública, recibió con apatía el anuncio. La experiencia le enseñó que los efectos de las naciones económicas adversas, siempre pesaron más sobre las espaldas de las clases populares.

Frente a una situación semejante y ante el anuncio presidencial debemos insistir sobre la necesidad de distribuir equitativamente la cuota de sacrificios y austeridad entre todos los sectores bolivianos haciendo en lo posible que las mayorías no sean las que lleven la mayor parte.

Un país como Bolivia, ansioso de conseguir su desarrollo después de 149 años de vida republicana, requiere usar adecuadamente de cada una de sus divisas disponibles en función de los intereses y expectativas del país.

Las estadísticas oficiales y los hechos nos han demostrado que hasta tiempo reciente, no se hizo una adecuada redistribución de la riqueza. Mientras un minoría aprovechó de las ventajas de la bonanza económica, producida por las buenas ventas de materias primas y productos industriales, sobre todo provenientes de la minería y la agroindustria, la mayoría debió extremar sus recursos y hasta su imaginación para sobrellevar la carga.

Bolivia, a pesar de ser un país pobre es un excelente "exportador" de turistas, según las propias cifras del Instituto Nacional de Turismo que informó recientemente que en 1970 fueron 80.000 bolivianos al exterior; preferentemente a Estados Unidos y Europa

Estas personas privilegiadas, aún se dan el lujo de importar automóviles por avión. Estos son apenas dos ejemplos que pueden ilustrar sobre el desequilibrio.

El anuncio presidencial de ingreso en 1975 a un período de austeridad, puede ser la respuesta que esperan millares de bolivianos, especialmente los que no mayormente esperaron el peso de la carga del desequilibrio económico.

Bolivia, no es reiterativo decirlo, necesita aprovechar mejor de las divisas que se obtienen a expensas del sacrificio del minero y del campesino del algodón, el azúcar y otros productos que son exportados al mercado internacional.

Obras necesarias para impulsar el desarrollo futuro del Beni

Por GERMAN VARGAS MARTINEZ

Decir que el Beni recuerda un nuevo aniversario de su creación en estado lamentable de abandono, no es nada extraño. Así ha sucedido no obstante que sus hijos, desde hace tiempo, hemos luchado por todos los medios por superar esa situación, pues se trata de uno de los departamentos más ricos y extensos, cuyo potencial económico no es aprovechado debidamente en razón de pocos recursos para defender su explotación racional, y de la falta de constantes inundaciones unos meses y "muriéndose de sed" otros, afectando a todos los que exigua población lucha con sacrificio para sobrevivir.

ACTIVIDAD GANADERA

La principal actividad es la ganadería, que cuenta con algún incentivo estatal pero aún insuficiente, porque los préstamos no son otorgados a plazos y las exigencias burocráticas, los créditos particulares, aunque expeditivos, tienen los mismos defectos señalados.

El Beni provee de carne vacuna a las principales ciudades y minas, a precios poco remunerativos y a costa del sacrificio de los ganaderos, desarrollo. Se ha ensayado también la exportación de ese artículo a países vecinos, habiéndose ya presente mientras se abastece primero el mercado interno.

Una política pecuaria que encare todos los aspectos de la producción evitaría que se recurra vacuna con importación de vientres y sementales, a proyectos de epizootias, racionalización de precios, significarán para el Beni un incidente si se coordina con la rebaja de tarifas para el sumi nistro de productos de primera necesidad por vía aérea, puesto que el transporte fluvial y terrestre desde Cochabamba es temporal y ocasiona crisis como la última que ocurrió está superándose, crisis que alcanzó igualmente al abastecimiento de lubricantes e hidrocarburos.

Resulta una ironía del destino que el Beni, uno de los distritos más pobres y aislados, sea precisamente el que tenga "precios regalados" a centros que cuentan con más recursos y medios de vida.

OTRAS FUENTES EXPLOTADAS. Pero, el Beni, no puede ser exclusivamente ganadero, aunque en este sentido tenga posibilidades inexplotadas en su verdadera capacidad. Sus grandes extensiones de tierras aptas y ante la crisis mundial de alimentos su poner es ilimitado. Así lo hace entrever la afluencia de financiamiento nacional y extranjero que empresarios hacerse presente en este capítulo.

Como no todos los habitantes son ganaderos y estos consumen también, hay que incrementar la escasa agricultura existente, procurando el autoabastecimiento. Goma y castaña principales productos de exportación, no son comerciales debidamente, exportando beneficios solo a los intermediarios y no a los productores.

ASENTAMIENTO Y POBREZA QUE NO DEBEN CONTINUAR. Por suerte parece haberse comprendido que un departamento como el nuestro no puede seguir manteniéndose aislado y pobre, viviendo infelizmente en las condiciones más precarias sobre un emporio de riquezas intocadas. Es así cómo, además de haberse iniciado la exploración del petróleo que existe sin lugar a dudas en varias zonas del Beni, el gobierno del gobierno crear un nuevo polo de desarrollo La Paz - Beni - Pando, dirigiendo planes viales en ese sentido que financiados y ya en ejecución inicial, deben acelerarse en razón del propio ducción de dichas regiones hacia el Pacífico y promover en ese sentido específico el intercambio continuo de su comercio e industria nacional.

Esos proyectos no descartan la inmediata construcción ya resuelta de la carretera Santa Cruz de la Sierra - Trinidad, costeada con recursos reconocidos al Beni mediante regalías que destina parte del 11% sobre la producción del petróleo a esa obra, cuyo costo asciende a millones de libras esterlinas otorgado por el Brasil en beneficio del Beni, al finalizar la primera década del siglo, suma que se empleó en el ferrocarril de Corumbá a la capital oriental.

Igualmente debe concluirse la ferrovia que con la Argentina se tiende de Santa Cruz a Puerto Mamoré hasta Trinidad, facilitando especialmente la explotación maderera y pecuaria, porque los brazos vigorosos del Beni se enlazan fraternalmente con el Oriente y Occidente en actitud de franca unidad nacional.

PROYECTO DE TRASCENDENCIA INTERNACIONAL. Por último, este esbozo no estaría completo sin referirse al proyecto de la presa del angosto de El Bala cerca de Riurrenabaque (Beni), cuya capacidad de riego alcanzará a un millón y medio de hectáreas, permitirá evitar las periódicas inundaciones que flagelan las zonas aledañas a un Beni y facilitará la navegación permanente en esa hoya. Abrirá una extensa reserva efectiva para ganadería (dos millones de cabezas), agricultura, posibilidades piscolas y turísticas. La capacidad productiva es insospechable. con la ventaja de estar muy próxima a La Paz y otros centros de consumo. También generará energía eléctrica suficiente para servir a varias poblaciones e industrias en La Paz, Beni, Pando, fuera de abastecer incluso a países limítrofes como Perú y Chile que deberán remunerar

muy bien por tal consumo cu rendimiento se calcula 2.750.000 kilowatios.

El Bala de por sí, ya es el plan más importante de lo últimos años, habiéndose calificado de "extraordinario" un comisión oficial venezolana, s producción ayudará no sólo a economía regional de los tre departamentos citados, sino a las grandes economías que garantizar el futuro de Bolivia

Estas son los puntos de vista de un hijo del Beni, en el nuevo aniversario departamental.

De todo un poco

París pierde su perfil

Centenares, millares de toneladas de basura se acumulan en las calles y plazas de París desde que los servicios de limpieza de la ciudad decretaron una huelga, aún no solucionada. Los desperdicios salieron de sus barrios aristocráticos, en los de la clase media y obrera con las características olores a manteca rancia, a restos de comida fuerte en proceso de fermentación. Quizá ninguna comida sea tan condimentada y tan delicada como la francesa; y posiblemente ninguna otra sea tan característicos su descomposición sea más desagradable. Las gustosas salsas y carnes sazonadas de la cocina francesa que no se ha recogido durante varios días son más ofensivas al olfato.

Es difícil imaginar a París sumido en montañas de basura. Tendríamos que trasladarnos a la Edad Media, cuando la ciudad era descuidada y sucia para tener una idea aproximada. Montmartre y Montparnasse y esas callejuelas ocultas, encantadoras como un ensueño y los anchos puentes convertidos en un inmenso basural que el ejército se ocupó de limpiar el domingo. Pero la huelga no tiene el menor asomo de concluir, de manera que lo que hizo el ejército fue aliviar una situación que se tornaba desesperante. Sin duda, otra vez se van acumulando botellas vacías de vino, latas, papeles y restos de comida. París que es diverso, que tiene muchos colores y ambientes, adquirió en estos últimos días el único de la suciedad y el mal olor.

No es la primera huelga de los servicios de limpieza que sufre la capital francesa.

Cada uno de estos paros, según un despacho noticioso; efecta menos más que el anterior. La vida se trastorna, se hace gris y desagradable, aún más entre las ventajas y la nieve, las restricciones energéticas y la mugre que se escurre por todas parte. París pierde su perfil.

Suponemos que ni los campos Elíseos, la plaza de la Concordia o el Louvre han quedado a salvo de esta especie de avalancha incontenible. Quizá los desperdicios que botan tres millones de personas no son recogidos por varios días acaban por dar un mal olor punto limpio. La labor del ejército ha sido exclusivamente de emergencia, ya que la única limpieza rápida en un área que abarca casi 10.000.000 de metros cuadrados. Hoy nuevamente la ciudad es, otra vez, un monstruoso y gigantesco depósito de todo lo que no sirve a una sociedad de consumo.

París ha perdido, sin duda, su encanto inverna de cielo un tanto encapotado, la plata cotidiana al decir de Azorín. Sólo recuperará su fisonomía de siempre cuando esos sacrificados servidores de la comunidad regresen a su trabajo y recojan esos inmensos bloques compactos y deleznables de restos de alimentos que se pudren de cosas inservibles. Sólo entonces la vida comenzará a agitarse normalmente en los puentes que cruzan el Sena convertido ahora en un gran vertedero de desperdicios; sólo entonces los buenos pacíficos ciudadanos de la villa volverán a moverse por un París puro y transparente.

Confusio

El Arcangel Charlot

Por RAUL ANDRADE

Por más que una sensibilidad tratara de penetrar a entender al "Charlot" de los años veinte y a descifrar el mensaje contenido en cada una de filmes enternecidos y melancólicos, todavía debió pasar un largo tiempo y prolongarse antes de que el público universal acertara, aprendiera a mirar al desafortunado vagabundo a un amigo,

Carretera Santa Cruz-Guabirá

Denuncian que trabajos tienen fallas técnicas

Santa Cruz, 18 (PRESENCIA).- La Cámara de Comercio e Industria de Santa Cruz, en nota dirigida al Ministro de Transportes y Comunicaciones, ha denunciado que los trabajos que se vienen realizando para la rehabilitación de la carretera Santa Cruz-Guabirá, adolecen de fallas técnicas.

Los gerentes de la Cámara de Comercio e Industria señores Wilfredo Barba y Rodolfo Tineo, adjuntan un album de fotografías en el cual demuestran gráficamente el mal trabajo que actualmente se viene realizando.

En la nota, dirigida al Ministro Cnl. Julio Pérez Ramirez, expresan su protesta por la forma irresponsable como se realizan los trabajos en una carretera cuyo índice de tráfico es quizás uno de los más altos en el país.

Solicitan al Ministro de Transportes y Comunicaciones, la presencia de una comisión para que se interiorice del problema y se adopten las medidas técnicas más aconsejables para, evitar mayores perjuicios.

La Cámara de Comercio e Industria explica que el desarrollo y pujanza de las provincias del norte del departamento de Santa Cruz, determinaron la necesidad de ampliar y resellar la carretera Santa Cruz-Guabirá que permita una mayor fluidez en el tráfico vehicular.

Infelizmente, -agrega la nota- este aspecto no pudo concretarse debido a la falta de fondos haciéndose un simple ensanchamiento.

Considera que, por idénticos motivos, los trabajos actuales no se realizan con la observación y cumplimiento de las normas técnicas más elementales, habiéndose levantado simplemente el terreno en los costados de la carretera y las primeras lluvias han producido erosiones y las cunetas que carecen de drenaje ocasionan el desborde de las aguas inundando propiedades adyacentes.

Los gerentes Barba y Tineo, añaden que es imprescindible adoptar decisiones rápidas y convenientes para evitar que se consume un proyecto a todas luces defectuoso y perjudicial para los intereses no solo de los productores de Santa Cruz sino del país en general.

Finalmente, señalan que de no tomarse las medidas urgentes a muy breve plazo no será posible transportar hasta los principales centros de consumo del país, toda la gama de productos alimenticios e industriales que las provincias del norte de Santa Cruz proveen a los distritos del interior.

EN EL SENA'

El Director de la Obra del Servicio Nacional de Caminos, Ing. René Ochoa, con referencia a la nota enviada por los gerentes de la Cámara de Comercio e Industria, expresó que es "una crítica demasiado prematura porque los trabajos recién están en la fase básica de movimiento de tierra, colocación de los materiales para conformar la ampliación de la carretera".

El Ing. Ochoa, manifestó que una crítica se la debe hacer cuando una obra esté por concluirse o ya esté terminada pero no en su fase inicial.

El jefe del Proyecto Santa Cruz-Guabirá, manifestó que los trabajos se llevan a cabo con toda normalidad y de acuerdo a lo programado, las obras están avanzadas en un 20 por ciento, informó.

Enterraron restos de ingeniero Aramayo en la ciudad de Tarija

Tarija. 18 (PRESENCIA).- Fueron sepultados los restos del ingeniero Horacio Aramayo Guillen, quién fue Presidente del Comité Pro-Intereses de Tarija. Su deceso causó hondo pesar en círculos locales.

El ingeniero Aramayo Guillén, en los últimos años fue un ferviente partidario y defensor de los intereses regionales.

FERIA EXPOSICION.-- Varios stands de la Feria Exposición que se realiza en la ciudad de Cochabamba. Numeroso público asiste a esta feria que por primera vez se realiza en esta ciudad.

Realizan investigación en torno a una organización clandestina

COCHABAMBA, 18 (PRESENCIA).-Autoridades de organismos de seguridad Estado están realizando investigaciones para establecer la identidad de los integrantes de la Alianza Americana Anticomunista, (AAA). Este nuevo organismo clandestino, en días pasados, amenazó de muerte al Rector de la Universidad Boliviana Mayor de San Simón, Dr. Walter Pereyra Reynolds, si no renunciaba a sus altas funciones. Este caso fue puesto en conocimiento de autoridades políticas y de organismos de Estado.

La triple A, al parecer, intenta iniciar una abierta lucha y persecución a elementos pertenecientes a agrupaciones de extrema izquierda. Sin embargo, esta situación será establecida y aclarada según se dijo, en fuentes policiales, en el curso de la próxima semana.

COCHABAMBA, 18 (PRESENCIA).- Trabajadores del volante distinguieron hoy con medalla al Mérito al Prefecto del Departamento, Milivoy Eterovic Matenda, en reconocimiento de sus múltiples servicios prestados a este sector.

Llegará el segundo avión para Becasa

Trinidad, 19 (PRESENCIA).- Hasta fin de semana llegará el otro avión Fairchaild de la Beneficiadora de la Carne S.A., adquirido con el crédito de $US. 3.500.000, uno de los cuales ya está en servicio. Sr. Roland Mariach, Gerente de la Empresa, se mostró satisfecho por los resultados alcanzados en esta primera experiencia.

La llegada de la otra máquina ha de completar el plan de Aerobeca, en este primer período, aunque se ha podido conseguir la información de la llegada de un avión más de fabricación inglesa, un Hawker Siddeley, para fines del presente año.

Con estas dos aeronaves Becasa podría cubrir el 80% de los compromisos que tiene la empresa para la provisión de carne a Comibol, Oruro y Santa Cruz. Pero lo más importante de estas inversiones es la instalación de un moderno complejo frigorífico, tal vez el primero en el país de estas condiciones, a materializarse en la ciudad de Trinidad. Con ese complejo se aprovecharían todos los subproductos de la carne, harina de hueso, grasa comestible, abono, alimentos balanceados para animales.

La Fábrica Nacional de Compresores, firma adjudicataria del contrato de instalación, fue seleccionada entre 32 instituciones nacionales y extranjeras participantes. Un año después de la iniciación de los trabajos el complejo industrial será entregado.

En la localidad de Magdalena, prosiguen los trabajos de un frigorífico de menor capacidad, pero con condiciones de comercialización excelentes. La entrega de esta obra, de continuar el ritmo actual, se hará en tres meses.

Becasa, con ese mismo crédito reforzará su [illegible] comercialización y [illegible] ha manifestado, se [illegible] posible reorganiza[illegible] ampliar sus progra[illegible] bajos empresariales.

Renunció Director de Aduana de Santa Cru

- SANTA CRUZ 18 (PRESENCIA).-- El Administrador Distrital de Aduanas de Santa Cruz, señor Percy Suárez Bravo, presentó renuncia de su cargo.

Suárez Bravo renunció dando cumplimiento al decreto que establece el Servicio Civil Obligatorio y dejar en libertad a las autoridades de gobierno para llevar a cabo el plan de reestructuración integral de la administración pública.

El ex-director de aduanas manifestó que todo buen ciudadano debe coadyuvar al proceso de desarro llo que se ha propuesto realizar el supremo gobierno, asimismo, que no se debe escatimar esfuerzos para alcanzar este cometido de mucha trascendencia para el país.

Por otra parte, expresó su satifacción por la labor cumplida durante su gestión indicando que la aduana distrital aumentó en forma considerable las recaudaciones por concepto de impuestos aduaneros.

OTRAS RENUNCIAS

El Director Distrital de la Renta, el Contra[illegible] gamental y el Jefe [illegible] jería y Migración, [illegible] renuncia de sus carg[illegible]

Mario Vargas Jorg[illegible] Montero Zanquis y [illegible] centi Mansilla, renu[illegible] diante radiogramas [illegible] Ministerio de Finan[illegible] Interior.

Las tres autorid[illegible] presaron su agrade[illegible] la confianza que el [illegible] depositó en sus perso[illegible]

CONMINATORIA

El Ministerio de [illegible] Campesinos y Agro[illegible] Cnl. Alberto Natus[illegible] instruyó a su jefe de[illegible] para que conmine a[illegible] superior del Institu[illegible] de Colonización de es[illegible] presenten renuncia[illegible] cargos.

La orden terminant[illegible] esta ciudad mediante[illegible] telegráfico que fue r[illegible] las oficinas del INC de[illegible] tal. Según la comun[illegible] autoridades del [illegible] Nacional de Colonizac[illegible] plazo hasta las 18.0[illegible] hoy para dimitir al [illegible] actualmente ocupan[illegible]

DE ULTIMO MOMEN[illegible]

El Director Ge[illegible] Aduanas de Cnl. Casto[illegible] en declaraciones for[illegible] PRESENCIA, informa[illegible] ñor Percy Suárez Bra[illegible] tificado como Directo[illegible] de la Aduana de San[illegible] Castro Villazón la[illegible] ciudad procederá [illegible] con el fin de interiori[illegible] la marcha de la insti[illegible] bre todo recibir un i[illegible] tallado en torno al [illegible] sufrió la oficina el p[illegible] noviembre, cuando a[illegible] rebeldes se levantó e[illegible] contra del actual g[illegible]

ROPA INTE[illegible]
B.V[illegible]
PIJAM[illegible]

LICITACIONES * REMATES * CITACIONES CONVOCATORIAS * LLAMAMIENTOS A PROPUESTAS * EDICTOS * COMUNICADOS

S.E.M.A.P.A.

CONCURSO DE MERITOS

Por instrucciones del H. Consejo de Administración del Servicio de Agua Potable y Alcantarillado SEMAPA se convoca a Concurso de Méritos a profesionales interesados en ocupar los siguientes cargos:

GERENTE GENERAL
COORDINADOR PROYECTO BID
AUDITOR FINANCIERO

Los pliegos de condiciones estarán a disposición de los interesados en nuestras oficinas de Plaza Colón Nº 5697. Casilla de Correo Nº 1647 Cochabamba - Bolivia.

Los antecedentes deben ser presentados, en el plazo impostergable de 30 días.

DEPARTAMENTO DE RELACIONES PUBLICAS

Cochabamba, 15 de Noviembre de 1974

BANCO MINERO DE BOLIVIA

TERCERA CONVOCATORIA

A PROPUESTAS

De acuerdo a Resolución de Directorio de fecha 12 del mes de septiembre ppdo., y Resolución de Comité de Adquisiciones de fecha 13 del presente mes, se convoca por tercera vez, a los propietarios de inmuebles urbanos de la ciudad de Uyuni, para que propongan en venta al Banco Minero de Bolivia, una casa y un lote de terreno, con destino a la instalación de sus Oficinas y construcción de Bodegas de Minerales.

El Pliego de Especificaciones se encuentra a disposición de los interesados en la Asesoría Legal del Banco Minero (Oficina Central) o en su Agencia de Uyuni.

Las propuestas deben ser presentadas, máximo hasta horas dieciocho p.m. del día 20 del presente mes, en las Oficinas del Banco en la ciudad de Uyuni o en la Asesoría Legal del Banco, tercer piso, Oficinas Calle "Comercio" esquina "Colón", de esta ciudad.

La Paz, 14 de noviembre de 1974

H. MUNICIPALIDAD DE LA PAZ

CONVOCATORIA PARA EL CONCURSO "EL JARDIN MAS BELLO DE LA CIUDAD

La Dirección de Forestación de la H. Alcaldía Municipal; Amigos de la Ciudad y Club de Jardinería, convoca a los propietarios de jardines de la ciudad, a participar en el Concurso del "Jardín más bello de la Ciudad".

BASES.- Podrán intervenir en este concurso los propietarios, arrendatarios de jardines privados que se encuentran dentro de la ciudad, para este evento se establecen 2 categorías.

1ra. Categoría.- Jardines con más de 100 mts.-2. de extensión.

2da. Categoría.- Jardines con menos de 100 mts2 de extensión.

PREMIO.- El premio para ambas categorías será de una placa y un diploma.

JURADO.- El jurado estará integrado por un miembro de las instituciones antes nombradas, el cual se constituirá en los jardines a partir del día 20 del mes en curso.

Las inscripciones pueden realizarlas en la Dirección Forestal Avenida Villazón 1978 teléfono 29983.

La Paz, 15 de noviembre de 1974.

DIRECCION DE RELACIONES PUBLICAS

EMPRESA NACIONAL DE FERROCARRILES

CONVOCATORIA A PROPUESTAS
P. 1/75

SEGUNDO LLAMAMIENTO

Se invita a los señores industriales y Comerciantes del país que tengan interés en proveer Leche Condensada y en polvo, presentar sus ofertas de acuerdo al siguiente detalle:

Item 5.- Leche Condensada Latas 318.000
Item 6.- Leche en polvo en latas de 3.1/2 libras 222.600

El Pliego de condiciones y Especificaciones, se encuentra a disposición de los interesados en la Sección Adquisiciones, Calle Bolivar Nº 200. piso, Casilla 428, La Paz - Bolivia.

Las propuestas con todos los requisitos de Ley, deben presentarse hasta horas 18.00 del 25 de Noviembre de 1974.

La Paz, 14 de noviembre de 1974

GERENCIA ADMINISTRATIVA

MINISTERIO DE PLANEAMIENTO Y COORDINACION
INSTITUTO NACIONAL DE PREINVERSION
"INALPRE"

Licitación Nº. 001

CONVOCATORIA

A CONCURSO PARA LA ELABORACION DE ESTUDIOS DE MERCADO Y/O FACTIBILIDAD DE INDUSTRIAS METALMECANICAS

El Gobierno de Bolivia, a través del Instituto Nacional de Preinversión (INALPRE), invita a firmas consultoras de Bolivia y Latinoamérica, a presentar sus ofertas para realizar estudios de mercado y/o factibilidad de industrias metal-mecánicas, en base a los términos de referencia y pliego de especificaciones correspondientes.

Dichos estudios se refieren a los siguientes rubros, asignados a Bolivia dentro del Acuerdo de Cartagena:

1. Trituradoras cónicas
2. Taladradoras radiales, roscadoras, y máquinas de aserrar
3. Utiles de roscar
4. Unidades selladas de absorción
5. Cadenas de transmisión.

Las ofertas se recibirán en las oficinas del Instituto Nacional de Preinversión hasta el día 9 de Enero de 1975, a horas 18.oo p.m., El acto de apertura de las ofertas se realizará el día 10 de Enero de 1975, a horas 10.oo a.m., en la sede de dicho Instituto.

El pliego de condiciones y demás documentos podrán retirarse a partir de la fecha en las Oficinas del Instituto Nacional de preinversión -INALPRE-, con sede en la Av. Arce Nº. 2147, segundo piso, de la ciudad de La Paz, - Bolivia, previo pago de $b. 500.-- que se deberán cancelar en el mencionado Instituto.

Cualquier aclaración puede solicitarse a INALPRE, con teléfono Nº. 29224 o dirigiéndose a INALPRE - Casilla de Correos Nº. 3116 - La Paz - Bolivia.

Los estudios objeto de esta Licitación utilizarán recursos del Fondo Especial de la C.A.F. para Bolivia autorizado por el Comité Ad-Hoc de dicho Fondo.

La Paz, Noviembre de 1974

Ing. Antonio Bazoberry Q.
DIRECTOR EJECUTIVO DEL
"INALPRE"

COMISION MIXTA FERROVIARIA ARGENTINO-BOLIVIANA

CONSTRUCCION F.C. YACUIBA-SANTA CRUZ-RIO MAMORE Y SUCRE

TRAMO SANTA CRUZ DE LA SIERRA-RIO MAMORE

LICITACION PUBLICA Nº 20| 74

(4to. Llamado)

Para provisión de:
9.500.-- Toneladas de rieles de acero tipo "Vignole"

Apertura de propuestas el 17 de Diciembre de 1974, a horas 16:00 en la ciudad de La Paz en el local de la Junta Especial de Licitaciones (Ministerio de Transportes, Comunicaciones y Aeronaútica Civil).

Los sobres con las propuestas se recibirán indistintamente en el Ministerio de Transportes, Comunicaciones y Aeronaútica Civil (Junta Especial de Licitaciones), o en las oficinas de la Comisión Mixta en Buenos Aires y La Paz.

Los términos para la recepción de propuestas son los siguientes:

En Buenos Aires hasta el 12.12.74, Hrs. 17.00
En La Paz hasta el 17.12.74, Hrs. 15.30

El Pliego de Condiciones Generales y Especificaciones Técnicas y cualquier otro dato relacionado con ésta Licitación, pueden obtenerse en:

Marcelo T. de Alvear 1422 - 4o Piso - Buenos Aires (Argentina)
Av. 16 de Julio - Edificio "Avenida", 3er. Piso - La Paz (Bolivia).

H. Municipalidad de La Pa

COMUNICADO A LA OPINION PUBLI

Se comunica a la opinión Pública en general, que elementos inescrupulosos a jenos H. Municipalidad, haciéndose pasar por funcionarios municipales e identificándose nombres de autoridades superiores, vienen ofreciendo y exigiendo sumas de dinero propietarios de inmuebles, con el pretexto de arreglar y solucionar determinados trám

La Alcaldía Municipal, una vez más recomienda y advierte a los propietarios de muebles que todo pago por servicios y tasas debe efectuarse en las oficinas del TESO MUNICIPAL (SECCION CAJA), recabando su COMPROBANTE DE PAGO correspondiente. Todo pago que se realice fuera de las oficinas del Tesoro Municipal, será de exclusiva responsabilidad de quienes se dejen sorprender por esta clase de elementos

En caso de presentarse anomalías de esta naturaleza, se encarece dar aviso inmedia los teléfonos 50939 - 26006- 26646 y 26064, a objeto de proceder a la detención de estas perso

La Paz, 15 de noviembre de 1974

DIRECCION DE RELACIONES PUBLICAS

COMITE DEPARTAMENTAL DE OBRAS PUBLICAS SANTA CRUZ-BOLIVIA

CONVOCATORIA Nº. 72| 74

PRIMER LLAMAMIENTO

Se invita a las Empresas Constructoras especializadas, de Bolivia, Estados Unidos y paises miembros del BID, a presentar propuesta para la construcción de la red de alcantarillado pluvial, II ETAPA, 4ta. FASE, ZONA OESTE a s financiados con fondos del BID.

El precio oficial para la ejecución de la totalidad de las obras es de 972.600 (NOVECIENTOS SETENTA Y DOS MIL SEISCIENTOS 00/100 PESOS BOLIVIANOS)

Los planos, pliegos de condiciones generales, especificaciones técnicas requisitos legales y demás datos serán proporcionados en la Sección Caja del Comité o también en la ciudad de La Paz, calle Loayza Nº. 250, edificio Cast 8vo. piso, oficina Nº. 807, previo pago de $bs. 300.oo.

Las propuestas deberán presentarse en sobre cerrado y lacrado en Secretaría General del Comité en la ciudad de Santa Cruz de la Sierra, calle Paz, esq. Warnes hasta las 17.oo horas del dia 17 de diciembre de 1974 con siguiente rótulo:

CONVOCATORIA Nº. 72/74

Santa Cruz, noviembre de 1974

S.E.M.A.P.A.

PROYECTO BID

CONVOCATORIA A PROPUESTAS A FIRMAS AUDITORAS

El H. Consejo Administrativo del Servicio de Agua Potable y Alcantarillado SEMAPA, convoca a las firmas auditoras legalmente inscritas en el país, para llevar a cabo trabajos de Auditoría correspondientes al ejercicio que finalizará el 31 de Diciembre de 1974 y subsiguientes hasta 1.978

El pliego de especificaciones podrá ser retirado de nuestras oficinas de Plaza Colón Nº 5697. Casilla de Correo Nº 1647. Cochabamba - Bolivia. Las Propuestas deberán ser presentadas en el plazo improrrogable de 30 días.

RELACIONES PUBLICAS DE SEMAPA

Cochabamba 15 de Noviembre de 1974

CORPORACION BOLIVIANA DE FOMENT

INGENIO AZUCARERO "GUABIRA"

CONVOCATORIA A PROPUESTAS

El Ingenio Azucarero "Guabirá", situado en la Provincia Santistevan del Departamento de Santa Cruz a dos kilómetros de Montero y sesenta de la capital, con seiscientos trabajadores en planillas, convoca a propuestas en pliego cerrado para la atención de sus

COMEDORES (GENERAL Y ESPECIAL), CONFITERIA Y REFRIGERIO

Conforme a Pliego de Especificaciones.

Las propuestas deberán ser presentadas en sobre cerrado, papel valorado y timbres de ley, en las Oficinas de la Corporación Boliviana de Fomento en La Paz, Cochabamba y Santa Cruz hasta el día 20 de Noviembre a horas 18 p.m., y en el Ingenio Azucarero "Guabirá" hasta el día 25 de Noviembre a horas 12 a.m.

Como garantía de seriedad deberá acompañarse una Boleta Bancaria por $b. 5.000.-- a orden del Ingenio Azucarero "Guabirá". El Pliego de Especificaciones podrá ser retirado de las oficinas de C.B.F. en LA PAZ (DIVISION ADMINISTRACION DE EMPRESAS, 4to. Piso, Edificio La Urbana, Avenida Camacho esq. Bueno), Cochabamba, Santa Cruz e Ingenio Azucarero "Guabirá".

La Paz,13 de noviembre de 1974

Liberan las importaciones de productos alimenticios: Italia

ROMA, 18 (NOV (IPS).- La portación de casi todos los oductos alimenticios fue li- rada a partir de hoy por un reto del gobierno. El mismo tablece la abolición del pósito previo obligatorio para carnes equinas, seda bruta , dos de seda, y fibras textiles ificiales y sintéticas.

El depósito previo obligatorio para la importación de cerca de 300 productos - en base al cual los importadores italianos debían adelantar una suma en efectivo a la banca de Italia del 50 por ciento del valor de las mercaderías - fue instituido en mayo último para tratar de frenar la importación masiva, especialmente de productos alimenticios y de carne que provocaban un grave déficit en el balance de pagos.

La decisión había suscitado el resentimiento de varios parteners comerciales de Italia, que amenazaron con restricciones por el daño que provocaba a sus exportaciones a la península. Las mayores quejas provinieron de los demás miembros del Mercado Común Europeo, desde el momento que la medida proteccionista italiana afectaba directamente el principio de la libre circulación de los productos en el seno de la comunidad europea.

Además de los productos citados, desde el 28 de octubre último, el depósito previo fue abolido también para la importación de los animales en pie (bovinos, cerdos y otros) y para casi todos los productos alimentarios.

Sin embargo, con respecto a las importaciones de carne de los países no comunitarios, se subraya en ambientes comerciales, Italia continúa vinculada a las normas del Mercado Común que suspendieron temporáneamente las importaciones de carne de países extracomunitarios.

Theodorakis y Mercouri derrotados en Atenas

ATENAS, 18 (AP) - El nigo fue un mal día para los didatos de la farándula y del o sexo en las primeras cciones parlamentarias gas de los últimos diez años. La actriz Melina Mercouri y compositor Mikis Theoakis fueron derrotados en sus rtidos. De un total de 36 candias postuladas solo tres de s lograron escaños lamentarios.

La actriz trágica Anna Sinou fue electa por el partido de ramanlis, que obtuvo el 55 por nto de los votos y 214 escaños el parlamento.

Otras diputadas electas fueron Virginia Tsoudereou, de la Unión Centrista, y Lina Koutifari, del partido Nueva Democracia de Caramanlis.

Melina Mercouri, la estrella de "Nunca en domingo", descubrió hoy que estas elecciones dominicales no le habían sido propicias. Un vocero del Partido Socialista Panhelénico dijo que la estrella había recibido considerable respaldo en su distrito del Pireo -el puerto que sirvió de escenario de su película de su partido, que solo logrará atraer el 13 por ciento de los votos.

- ELECCIONES.- Atenas 18 (AP).- Los candidatos griegos depositan sus votos durante las elecciones generales en Grecia. A la izquierda; Georges Mavros, de Centro Unión; el Primer Ministro, Constantine Caramanlis, al centro, y a la derecha, Andreas Papandreu del Movimiento Socialista Panhelénico. (Radiofoto AP).

Premier italiano recibió apoyo para formar gobierno minoritario

ROMA, 18 (FP).- El Primer Ministro designado Aldo Moro logró hoy el apoyo unánime de la directiva de su Partido Democrata Cristiano para formar un gobierno minoritario que ponga fin a la crisis política que dura ya 47 días, y tratar de enfrentar los graves problemas económicos y sociales de la nación.

La decisión democrata cristiana constituye una importante victoria política para Moro, cuyos esfuerzos por integrar el gabinete estaban siendo afectados por acusaciones de que era demasiado débil en su rechazo de las demandas de participación formuladas por los comunistas.

En una reunión de dos horas, la directiva del partido aprobó el plan de Moro de formar gabinete sólo con el diminuto Partido Republicano. Moro había obtenido antes la promesa del Partido Socialista Marxista de que aprobaría la formación del gabinete en el congreso.

El otro partido socialista, que no es marxista, había rechazado la petición de apoyo pedida por Moro, acusándolo de favorecer a los marxistas.

Demócrata cristianos, republicanos y los partidos socialistas han sido socios en la coalición de gobierno desde 1962

Moro trata de reemplazar al gobierno centro izquierdista del Primer Ministro Mariano Rumor, renunciado el 3 de octubre a raíz de un conflicto con los socialistas.

Moro dijo que sostendrá una nueva rueda de conversaciones con los demás partidos del centro y la izquierda antes de integrar un nuevo gabinete. Moro ha trabajado este plan durante tres semanas.

El Secretario General de su Partido, Amintore Fanfani, fracasó en intento de reunir a los cuatro partidos en un gobierno de coalición. Fanfani es considerada la figura más conservadora del partido. Moro el principal dirigente de sus grupos izquierdistas, que incluyen tres facciones.

Esperan rendición de guerrilleros en Colombia

BOGOTA, 18 (AP).- El líder guerrillero Fabio Vásquez Castaño se habría entregado al ejército, informa hoy el diario El Bogotano atribuyendo la noticia a fuentes militares.

Las autoridades militares se han negado a informar sobre las gestiones secretas que se realizan desde hace varios días para lograr la rendición de unos cien guerrilleros del Ejército de Liberación Nacional (ELN) guerrilla fundada y dirigida por Vásquez Castaño hace 14 años.

Según la versión Vásquez Castaño se entregó el sábado pasado después de negociar la rendición de su grupo guerrilleros con los jefes militares.

Fuentes extraoficiales bien informadas dijeron el sábado que las negociaciones con los guerrilleros están muy avanzadas y que en pocos días habrán concluido con la entrega de todos los combatientes de la guerrilla.

Los guerrilleros, según esas fuentes, dependrán las armas mientras el congreso aprueba una ley que otorga amnistía a los presos políticos y guerrilleros. La ley se está tramitando en el Congreso y goza del apoyo del gobierno.

Los insurgentes han pedido también atención médica y garantías para sus vidas. Al parecer, están en muy precarias condiciones de salud después de vivir largos años escondiéndose en las selvas.

El Ejército de Liberación fue fundado por Vásquez Castaño con dos de sus hermanos Manuel y Antonio y varios universitarios. El es el único sobreviviente del grupo de fundadores.

El ELN recibió ayuda de Cuba en sus primeros años, pero ultimamente debió recurrir a los secuestros de hacendados para financiarse.

Opina diario italiano:

En política argentina juegan papel importante los muertos

ROMA, 18 (AP).- La prensa italiana publica hoy amplias informaciones sobre el traslado y recibimiento en Buenos Aires, de los restos de Eva Perón.

El diario milanés "Corriere Della Sera", en un comentario Giangiacomo Fua, dice que en la política argentina actual juegan un papel importante los difuntos: "Cada vez que Isabelita (la Presidenta Isabel Perón) reune al pueblo en la histórica Plaza de Mayo, antes del discurso de la Presidenta, de los altavoces viene la voz ronca del General Perón y a los descamisados se les hace escuchar las últimas frases pronunciadas por el líder antes de morir", dice.

Y agrega que para saber la posición de los militares "es necesario ir a los cementerios y escuchar los discursos con que los compañeros de armas se despiden de los altos oficiales asesinados por los guerrilleros".

Fua dice que fuentes Aires acogió con indiferencia a los restos de la segunda esposa de Perón, "desilusionando así a quien esperaba poder utilizar aún el mito. Es probable que el grandioso altar de la patria que se quería erigir en el centro de Buenos Aires no sea construido por ahora".

Livio Zanotta, corresponsal de "La Stampa" de Turín, dice: "A veintidós años de la muerte, después de 19 de macabros substracciones y celosos misterios, el retorno de un cuerpo disputado durante tanto tiempo como un rehén de guerra está todavía envuelto en las dudas de la maniobra política y no menos de una apasionada piedad".

Restos de Rosas serán repatriados a la Argentina

BUENOS AIRES, NOV. 18 (AFP).- Los restos del general Juan Manuel de Rosas, actualmente en Inglaterra, serán repatriados en mayo próximo, afirmó aquí el embajador argentino en Londres, Manuel de Anchorena.

El citado diplomático hizo ese anuncio aquí, en ocasión de haber sido repatriados el domingo los restos de Eva Perón, que se hallaban desde hace tres años en España.

Se recuerda que el doctor Anchorena efectuó recientemente gestiones ante las autoridades británicas, tendientes a la repatriación de los restos de Rosas.

Rosas murió en Londres en 1877, donde residió desde 1852, al ser derribado como gobernador argentino tras veinticuatro años de una sangrienta dictadura al decir de sus detractores.

Buque de bandera británica naufragó muy cerca a Cuba

TEGUCIGALPA, 18 (AP) - Un buque de bandera británica, "El Belvoir", cargado de concentrado para los Estados Unidos, naufragó en aguas cercanas a Cuba.

Luis Velásquez, encargado de muelles de la Empresa Nacional Portuaria de Honduras dijo anoche que "el barco de unas 3.235 toneladas estaba formado por una tripulación de 32 personas que incluyen 17 hondure ños nativos de las islas de la Bahía, en el Mar Caribe", a unos 100 kilómetros al norte de Honduras. Zarpó del Puerto Cortés en la costa hondureña el 11 de noviembre.

Velásquez dijo haber escuchado una transmisión de radio Belice donde se afirmo que el barco chocó con un banco de arena y que de su tripulación solamente sobrevivieron un colombiano, un nicaragüense y dos hondureños. Pero sus nombres no fueron dados a conocer.

El carguero zarpó sin problemas de la bahía del puerto hondureño, pero de repente perdimos el contacto con el barco", dijo Velasquez.

Estaban a bordo dos norteamericanos, un chileno, un británico y un dominicano entre otros.

El buque estaba al mando del capitán Cherrington Langly, de nacionalidad hondureña, informó Velásquez.

Fueron identificados los norteamericanos Lester Dixon, el segundo capitán, y Jacob Price, jefe de máquina de 30 años de edad.

LLEGARON GARRAFAS Y.P.F.B.

Solamente

500 UNIDADES

precios de liquidación.

Para el mes de Diciembre reserve su cocina a gas SIRENA lo mejor de la industria argentina.

Ventas en calle Máx Paredes 701 final calle Santa Cruz y Av. Buenos Aires 585

VIVIAN TRADING

INDIGESTION ACIDA
DOLOR DE CABEZA
SINTOMAS DE RESFRIADO

DISTRIBUIDORES:

GRACE Y CIA.(BOLIVIA) S.A.
CALLE MERCADO ESQ. SOCABAYA

ENGELS, MERKEL Y CIA. (BOLIVIA) S.A.
CALLE EVARISTO VALLE Nº 136

COCINAS A GAS "SEMER"

Horno con visor total.

Spiedo y parrilla.

Cómprelas en ...

IMPORTADORA "TERRAZAS"

Avenida Monseñor Santiestevan Nº. 456
Casilla Nº. 1480
Teléf. 2-3718
SANTA CRUZ - BOLIVIA

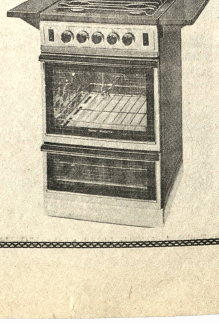

SOCIEDAD INTERNACIONAL PARA EL DESARROLLO

CAPITULO BOLIVIA

Teléfono 61703, Casilla 3357, La Paz

Invita a sus socios, amigos, universitarios y público en general a las siguientes.

CONFERENCIAS

Martes 19 de noviembre
Tema:

EL ACUERDO DE CARTAGENA

Dr. Rómulo Chumacero
Funcionario de la Cancillería
Ing. Gonzalo Dousdebes
Funcionario del BID en Bolivia

Martes 26 de noviembre
Tema:

EL FINANCIAMIENTO DEL DESARROLLO

Lic. Enrique García Rodríguez

Gerente de Operaciones del Banco Industrial

Martes 3 de diciembre
Tema:

ASPECTOS DE LA POLITICA MONETARIA

Dr. Juan Breich
Asesor Económico del Banco Central de Bolivia

Horas 18 y 30 (6 y 1/2 p.m.) Entrada Libre.
Salón de la CASA DE LA CULTURA.

SILVANA

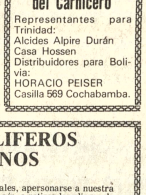

El reloj del Carnicero

Representantes para Trinidad:
Alcides Alpire Durán
Casa Hossen
Distribuidores para Bolivia:
HORACIO PEISER
Casilla 569 Cochabamba.

YACIMIENTOS PETROLIFEROS FISCALES BOLIVIANOS

PROVISION DE MATERIALES

Se invita a las firmas interesadas en la provisión de materiales, apersonarse a nuestra División de Adquisiciones 4to. piso Edificio Central, calle Bueno s/n. a retirar los pliegos de especificaciones correspondientes a nuestros pedidos detallados a continuación.

GID-DO-684-74	Bomba contra Incendios
'' 685-74	Válvula
'' 686-74	Bombas AER-O-FOAM
'' 687-74	Cañería y accesorios
'' 688-74	Cañería y accesorios
'' 689-74	Válvulas p/hidrantes y Monitores
GEP-CAM-409-74	Bentonita
'' 410-74	Cable Manila
'' 411-74	Obturante para lodos
'' 412-74	Aditivos para lodos
CAM-5952-74	Tubería Hydrill de Producción
'' 5953-74	Tubería Hydrill de producción
'' 5943-74	Cañería de Entubación
'' 5942-74	id id
'' 5941-74	id id
'' 5940-74	id id
'' 5939-74	id. id.
GCM-DVTC-328-74	Tri-Sure.

Los pliegos deberán ser recogidos los días 18, 19 y 20 del mes en curso.

La Paz, 15 de noviembre de 1974
DIVISION ADQUISICIONES

CAJA PETROLERA DE SEGURO SOCIAL

CONVOCATORIA
CONCURSO DE MERITOS

MEDICO RADIOLOGO

Se convoca a concurso de méritos para el cargo de Radiólogo de la C.P.S.S. con base en la ciudad de Cochabamba.

Los interesados deberán presentar los documentos que acrediten su especialidad y título en Provisión Nacional (Fotocopias) , en las oficinas de la calle Obispo Cárdenas Nº 1415, Octavo piso, jefatura de personal.

Se fija como plazo de presentación de expedientes el día 1º del mes de diciembre del presente año.

La Paz, 18 de noviembre de 1974
GERENCIA GENERAL

H. MUNICIPALIDAD DE LA PAZ
AVISO A LOS PROPIETARIOS DE INMUEBLES

La Dirección General de Finanzas Municipales comunica que a partir del martes 19 del corriente, desplazará inspectores para notificar a los propietarios de inmuebles de la ciudad el cumplimiento de sus obligaciones con el Tesoro Municipal.

Consiguientemente, se recomienda a los propietarios de inmuebles acogerse al beneficio de la condonación de intereses y multas, que tendrá efecto sólo hasta el 7 de diciembre próximo.

La Paz, 15 de noviembre de 1974
DIRECCION DE RELACIONES PUBLICAS

CORPORACION REGIONAL DE DESARROLLO DE LA PAZ

LICITACION PUBLICA Nº 8/74

La Corporación Regional de Desarrollo de La Paz, CORDEPAZ, invita a las firmas legalmente establecidas en el país, a presentar propuestas para la provisión de:

TRES TRACTORES DE CARRILES

motor a Diesel de 140 H.P., provistas de topadora angulable.

Las especificaciones técnicas podrán recogerse gratuitamente de las oficinas situadas en la Av. 16 de Julio Nº 1914. (Edificio Avenida 3er. Piso), a partir del día miércoles 20 de noviembre del presente, a horas 9.30 a.m.

Las propuestas deben ser presentadas en sobre cerrado a la dirección arriba mencionada, o por vía postal a CORDEPAZ Casilla Nº 6102, de conformidad a lo estipulado por el Decreto Supremo de 22 de mayo de 1939 y cumpliendo todos los requisitos de Ley, hasta el día 16 de diciembre de 1974 a horas 18.00 p.m., las mismas que serán abiertas en Junta de Almonedas, en fecha y hora oportunamente anunciadas por la asistencia de los proponentes.

La Paz, noviembre de 1974

Venta de repuestos y accesorios para vehículos Volkswagen

Recibimos tazas, escapes tronadores para diferentes modelos VW.

Compra y venta de automóviles Volkswagen

Tapices Pinturas

Repuestos en general de origen alemán

"AUTO-VOLKS-REPUESTOS"

Avda. 6 de Agosto Nº 2621 esq. Pinilla
Tel. 41986 La Paz - Bolivia.

para que su negocio, restaurant Bar, frial tenga una

Congeladora
Electrolux

- UD. almacenará los alimentos indefinidamente
- UD. tendrá siempre a la mano lo que su clientela solicite
- UD. ahorrará tiempo y dinero

VEA LA SUYA EN:

HANSA LTDA. La firma boliviana de su confianza con más de 65 años al servicio del país
Departamento Mercaderías Tel. 50878 Yanacocha Esq. Mercado
Sucursales: COCHABAMBA-ORURO-POTOSI-SANTA CRUZ-SUCRE-CAMIRI-TARIJA-TUPIZA-VILLAZON

Nuevo Gerente de la C.B.F. apoya plan industrial del norte paceño

Fue entregado estudio para ingenio azucarero de Alto Beni

El nuevo Gerente General de la Corporación Boliviana de Fomento, Mario Foyanini, posesionado ayer, expresó su simpatía y apoyo por el proyecto de instalación de un ingenio azucarero en Alto Beni, en razón de sus posibilidades de impulso al desarrollo agroindustrial del Norte de La Paz, Beni y Pando.

El estudio de factibilidad para la instalación de la llamada Región-Piloto fue entregado ayer, por el Gerente saliente de la CBF, Guido Ocampo Castrillo.

Dos copias del estudio fueron entregadas al Ministro interino de Industria y Comercio, Guillermo Jiménez Gallo y al nuevo titular de la CBF.

EL ESTUDIO

La concepción del estudio está fundamentado en las especiales posibilidades geográficas del Norte de La Paz y Sudoeste del Beni, abundantes en recursos hídricos y agrícolas.

El plan fue calificado por Foyanini como la base de un nuevo polo de desarrollo nacional.

Los efectos indirectos de la creación de una fábrica de azúcar e industrias integradas del sector agropecuario tendrán su influencia directa sobre los departamentos de La Paz, Beni, Pando y Oruro, según expresa el estudio.

El pilar del plan será la instalación de la fábrica de azúcar, con una capacidad inicial de 4.000 toneladas de molienda de caña de azúcar por día, a ser ampliadas a 6.000.

La instalación del mencionado ingenio será complementada con la construcción de la carretera La Paz-Sapecho-Rurrenabaque, programada dentro del Plan 3.000.

Se producirá básicamente azúcar, sub-productos del alcohol y levadura.

Según el estudio de mercado, incluido en el plan, la mitad de la producción de azúcar será destinada al consumo nacional, el saldo para la exportación.

En cuanto al alcohol, por su calidad, será destinado a la exportación. La levadura podrá ser destinada a la alimentación del ganado del Departamento del Beni y otras regiones del país.

El programa agrícola incluido en el estudio establece que la Provincia Iturralde, del Departamento de La Paz ofrece las mejores condiciones para el cultivo de la caña de azúcar, que deberá realizarse a partir de 1975, para que en 1978 ya se disponga la materia prima necesaria para la molienda del ingenio.

El estudio establece asimismo que la rentabilidad financiera está garantizada por la factibilidad del proyecto agroindustrial.

El esfuerzo financiero deberá estar a cargo de la Corporación de Desarrollo de La Paz y la Corporación Boliviana de Fomento.

FAB no informó sobre la nómina de pasajeros muertos en TAM-34

- Hasta el momento se desconoce la nómina de los cinco pasajeros que murieron junto a los tripulantes del TAM-34 en el accidente aéreo ocurrido el pasado martes 12 en la serranía de Sorata. La nave volaba en la ruta La Paz-Apolo y faltando 32 minutos para llegar a destino, posiblemente por efecto del fuerte viento reinante en la zona, se estrelló en una escarpada serranía de Sorata. Hasta el momento, la oficina de Relaciones Públicas de la Fuerza Aérea Boliviana no ha entregado a la prensa la nómina de los pasajeros fallecidos. Muchas personas vinculadas a familias de La Paz y Apolo han solicitado que se haga conocer esta lista.

COMISION DE RESCATE

Al mando del suboficial FAB Rodolfo Delgadillo, una numerosa comisión de la Fuerza Aérea se trasladó hasta la serranía de Sorata con objeto de proceder al rescate de los restos de la tripulación y pasajeros del TAM 34. Los primeros informes oficiales, recibidos en la Fuerza Aérea, dan cuenta de que esta labor fue sumamente dificultosa por la escarpada de la zona. La comisión sólo pudo recorrer desde el lugar del accidente algunos kilómetros de regreso.

A este difícil labor de rescate se sumó el hecho de que los víveres que llevó la comisión se agotaron durante la travesía. En razón de estas dificultades, la comisión retorna a La Paz para dar cuenta de su cometido y estudiar la posibilidad de que el rescate de los cadáveres, que se encuentran en la falda de la serranía de Sorata, se realice a través de un helicóptero, si acaso las posibilidades de operación son factibles.

Asimismo, la comisión llegó con algunos instrumentos del avión que permitirán, en una primera fase, establecer las causas probables del accidente.

Se reiniciaron normalmente ayer las clases en la UMSA

El estudiantado de la Universidad Mayor de San Andrés reinició ayer sus labores académicas dentro de un marco de absoluta normalidad.

La reanudación de las clases se ha producido al cabo del paro que acordaron los propios estudiantes y posteriormente las autoridades de esa institución académica.

La afluencia de los estudiantes a las aulas fue considerable, lo que permitió que se cumplan las tareas correspondientes a cada Facultad.

Portavoces de la UMSA reiteraron que los exámenes finales del presente cuatrimestre se realizarán en la segunda quincena del próximo mes de febrero, debido a que para entonces habrá cumplido con el tiempo de trabajo que demandan los programas.

La iniciación del primer cuatrimestre del año venidero se iniciará el 4 de marzo. Los exámenes de ingreso de los 8 mil postulantes aproximadamente que se presentarán en las universidades del país en los pasados días son procesados actualmente, se estima que los resultados serán conocidos con anticipación a la iniciación de las labores de 1975.

ANIVERSARIO DE LA UNIVERSIDAD DE BENI

La Universidad Técnica del Beni "Gral. José Ballivián" cumplió ayer su séptimo año de vigencia, acontecimiento que coincide con la fecha cívica de ese Departamento.

La conmemoración del séptimo aniversario de la Universidad beniana ha motivado algunos programas en favor de la carrera de Veterinaria y Zootecnia, que es la más importante que tiene hasta ahora.

Esos progresos consisten en la puesta al servicio de un laboratorio de microbiología y dos salas de clínica para animales menores y mayores, así como con una donación del gobierno español consistente en 11 microscopios, un micrótomo, incinerador y otros artefactos de laboratorio.

RESIDENTES Y ESTUDIANTES

Los residentes y estudiantes del Beni en esta ciudad realizarán hoy un acto de homenaje a la efemérides de su Departamento, en el paraninfo de la UMSA, a las 18.30 horas.

Varias personalidades de la colonia beniana tendrán a su cargo la exaltación de la fecha y de los valores de ese jirón de la patria.

Escuela de Aplicación Aérea Clausura hoy año académico

- Con un acto cívico-cultural, la Escuela de Aplicación Aérea realiza hoy la graduación de la Promoción 1974 "René Barrientos Ortuño" y clausura el año académico.

El acto se efectuará en el salón de Banderas del Gran Cuartel General de Miraflores, con asistencia del Presidente de la República, Ministros de Estado, Agregados Aéreos acreditados en el país y autoridades político-administrativas.

La Escuela de Aplicación Aérea está al mando del Tcnl. Aé. Gonzalo Saavedra Espinoza, quien pronunciará un discurso dando cuenta de la labor cumplida en la presente gestión.

También se escuchará el discurso del Comandante interino de la FAB y Jefe de Estado Mayor, Cnl. DAEM Luis García Pereira y finalmente el discurso del Presidente de la República.

En la ceremonia se entregará diplomas a los nuevos egresados y distinciones a los mejores alumnos del presente año lectivo.

Posta sanitaria es objeto de replanteo

- Técnicos de Acción Cívica se trasladaron a la jurisdicción de Chama de la Provincia Ingavi, con el objeto de estudiar la construcción de una posta sanitaria.

La comunidad de Chama, que cuenta con diez mil habitantes, se beneficiará de este modo con un servicio que ayudará a contrarrestar las epidemias que frecuentemente se presentan en la comunidad.

Industriales denuncian "plaga" de publicistas

Los industriales, a través de su boletín oficial, denunciaron la aparición de "una plaga" de contratadores de avisos, algunos de los cuales apelando al favor oficial tratan de conseguir publicidad para periódicos y revistas eventuales.

La nota publicada en Industria Boliviana dice: "Los ejecutivos de empresas industriales privadas se encuentran frente a una abrumadora avalancha de corredores de publicidad que no solo no les permiten trabajar normalmente sino que exigen que se les atienda y se les de contratos de avisos para publicaciones desconocidas o para nuevos proyectos de periódicos eventuales. Muchos contratadores de avisos se presentan en las oficinas industriales con notas firmadas por personeros de organismos estatales o paraestatales, a manera de credenciales".

"Al parecer se trataría de esporádicas publicaciones - dice la nota - aparentemente vinculadas con organismos públicos o con institutos dependientes del sector público. Tales organismos para sus comunicaciones con la prensa y el público, tienen los servicios de la Secretaría de Informaciones.

No necesitan por lo tanto, adicionales medios de comunicación.

"La empresa industrial privada se ve en la angustiosa necesidad de denunciar el ataque que sufre por parte de los colocadores de avisos a los que no están en condiciones de satisfacer por falta de extraordinarios y voluminosos presupuestos de propaganda y porque las publicaciones anunciadas o no aparecen o no justifican gastos que, en este caso, resultan inútiles", finaliza diciendo la nota.

Ratificaciones en Min. Transportes

- El Ministro de Transportes y Comunicaciones, My. Julio Trigo Ramírez ratificó a los Subsecretarios de ese Despacho y a las máximas autoridades de entidades descentralizadas de ese sector.

Las ratificaciones hechas son: Gral. Federico Casanovas, Subsecretario de Aeronáutica Civil; Alfonso Guzmán Ampuero, Subsecretario de Comunicaciones; el Gral. Roald de la Vega, Administrador de AASANA, Edgar Prudencio, Director General de Correos; Gral. Jaime Ayala Mercado, Director de Aeronáutica Civil.

- PROGRAMAS TELEDUCATIVOS.- La Empresa Nacional de Televisión Boliviana ofreció dos interesantes "avances" sobre series científico-educativos que serán incorporadas a su programa en fecha próxima. En una sesión en que estuvieron presentes el Agregado Cultural de la Embajada Alemana en nuestro país, el representante de la productora alemana Transtel, periodistas de los diferentes órganos de prensa y ejecutivos de Televisión Boliviana, se proyectaron partes de las series "La ciencia a través del Experimento" y "El Cuerpo Humano". Ambas series científico-educativas, cuya producción técnicamente están bien logradas y ricamente visualizadas, serán destinadas a una audiencia general.

La fotografía corresponde a una escena de la conferencia de prensa que ofreció el Gerente General de la Empresa Nacional de Televisión Boliviana, My. Víctor Aguilar Dorado.

Del Metal Bulletin:

Carrera de aumento de precios del antimonio llegó a su fin

La revista especializada en temas mineros "Metal Bulletin" dice en relación a las cotizaciones del antimonio que:

"La carrera de más de dos años de incremento en los precios del mineral de antimonio ha llegado ahora a su fin, con la mayor parte de los fundidores europeos cubiertos hasta 1975 y los stocks de los comercializadores de Tailandia y Bolivia sin vender. En su tope el mineral de 60% casi alcanzó los $ 40.00 por unidad métrica, aunque en general los precios se basaron más firmemente alrededor de $b. 36."

"El punto más alto registrado en el mercado fué de hecho una venta de material boliviano, base 60% a un consumidor en USA a pocos centavos por debajo de $ 40.00 por unidad métrica CIF USA, para entrega a principios de 1975. El contrato fué por varias cientos de toneladas a una fundición de óxidos que a pesar de los altos precios del óxido sigue colocando su producción"

"La mayor parte de los consumidores en Europa, sin embargo, se habrían sorprendido con este precio ya que el mineral de calidad standard ha estado disponible a alrededor de $ 35/36 por unidad métrica."

"Con las ofertas adicionales de material de Tailandia, era inevitable que los precios bajaran, aunque pocos comercializadores anticipaban que algunos convertidores estaban suficientemente cubiertos como para rechazar ofertas para enero febrero de mineral del 60% a $us. 32.00 por u.m."

"En los EE.UU. sin embargo, el panorama para 1975 es aún promedor. Se espera que se pasen regulaciones que gobiernen las calidades de los retardantes de fuego de las cubiertas de los cables en los automóviles y productos eléctricos. Apesar de la bajada en la producción de estos items el efecto neto de estas nuevas regulaciones deberia crear un agudo incremento en el consumo de óxido de antimonio en 1975."

Mientras tanto también se están ofreciendo suministros adicionales de minerales de baja ley. Comparado con la posición a principios de este año, cuando el mineral de 50-55% estaba extremadamente escaso y los descuentos eran menores, los precios para minerales de baja ley están ahora muy por debajo de $ 30. por unidad métrica mientras que el mineral de 60% se sigue indicando hasta $ 34 por unidad métrica. A largo plazo los comercializadores no esperan que los precios caigan hasta los niveles de 172 ($6-8 para 60%) pero una rápida caida pasando por los $ 30 se espera antes de fin de año".

Industriales

YPFB no respeta un decreto en vigencia sobre compras

Compra de ropa usada es perjudicial para la industria

Un reglamento de adquisiciones, vigente desde hace poco en Yacimientos Petrolíferos Fiscales Bolivianos, sustituyó a un Decreto Supremo que habilita a la Cámara Nacional de Industrias a participar con un delegado en la Junta de Almonedas de YPFB, dice un boletín del sector industrial.

En la mencionada publicación, se reproduce una carta enviada por la Cámara Nacional de Industrias al Ministro de Coordinación, Gral. Juan Lechín, en la que se le solicita que disponga que YPFB respete el Decreto Supremo 9807 del 27 de Agosto de 1969

Según se expresa en la carta, el Ministerio de Energía e Hidrocarburos se negó a aplicar el citado decreto, explicando que al existir un representante del Ministerio de Industria y Comercio ya se hace innecesaria la participación de un delegado en la Junta de Almonedas de YPFB.

La Cámara Nacional de Industrias plantea la reposición del representante del sector en la Junta de Almonedas de YPFB por considerar que su participación permitirá verificar el cumplimiento de las leyes relacionadas con la adquisición de productos nacionales frente a la competencia de sus similares extranjeros.

ROPA USADA

La máxima institución representativa de la industria nacional, en un memorial dirigido a los Ministros de Finanzas, Industria y Comercio y Minería, expresa su preocupación por la contradicción aparecida en el programa y promesas del Supremo Gobierno, por la autorización de importación de ropa usada en favor de la Corporación Minera de Bolivia y la Minería Mediana, atentando contra las expectativas y fomento del sector manufacturero del país.

En el memorial a los citados Ministerios,se solicita que se deje sin efecto la Resolución Suprema 174344 del pasado 20 de septiembre, dictada por el Ministerio de Finanzas, en la que se concedió la citada autorización de compra de ropa usada en el exterior para la minería estatal y mediana.

La adquisición de ropa usada para la minería estatal y mediana, es calificada por la Cámara Nacional de Industrias como una competencia "desleal y ruinosa".

A juicio de la máxima institución industrial, la liberación concedida para la importación de ropa usada, en los hechos equivale a "una auténtica subvención del Estado".

Nueva directiva de Club O.C. "Quime"

- En acto cumplido ayer en los salones de la Casa Argentina, el Club O.C. "Quime" posesionó a la directiva correspondiente al período 1974-1975.

Los integrantes de la nueva directiva son: Presidente, Dr. Arturo Palacios; Vice-Presidente, Martha de Escobar; Secretario General, Alfredo Bueno S.; de Finanzas, Virginia de Muñoz; de Beneficiencia, Victoria de Calderón; de Actas e informaciones, Gerardo Gutiérrez; de Deportes y Cultura, Alberto Guzmán; Fiscal General, Jaime Espinoza. Vocales: Ruth de Fuentes, Roberto Velarde, Gerardo Helguero y Ariel Valdez.

CAMPESINOS ORUREÑOS TIENEN CONFLICTOS POR LINDEROS

- ORURO 18 (PRESENCIA).- Según el diario "La Patria", en la región de Tayaquira, a 45 kilómetros de esta ciudad, proximidades del centro minero Huanuni, centenares de campesinos pertenecientes a comunidades de Oruro y Potosí, se están protagonizando enfrentamientos armados, por disputa de linderos.

Según la publicación del citado diario, que dice haber recibido denuncias directas, el número de campesinos armados determinó que el retén policial de Huanuni, tuviera que replegarse a Oruro, "en resguardo de su integridad".

El diario "La Patria", afirma que, "campesinos del norte potosino, portando fusiles, armas automáticas y cortantes, piedras y hondas, invadieron los ranchos de Talaiquina, Chocorasi y Patapatani, en forma violenta. Felizmente se dijo no se tuvo que lamentar desgracias personales, pero sí algunos heridos de ambos bandos".

La publicación agrega: "La invasión de los sectores mencionados, que están en la jurisdicción del Departamento de Oruro, derivó en saqueos, apropiándose los asaltantes, de herramientas, ganado, enseres domésticos y otros. Se indicó que los predios más afectados fueron los de Juan Vilca, Lorenzo Fábrica, Antonio Vilca, y otros.

Los protagonistas de la violencia, no se contentaron con robar, sino que se dedicaron a matar el ganado, con hondas y piedras, según agregaron".

"La Patria", continúa: "Las personas afectadas denunciaron que estos actos de violencia y agitación en el campo, están siendo azuzados por los propios dirigentes que están amenaza constante de invasión, las autoridades correspondientes deben ordenar el desarme, para evitar problemas que podrían derivar en hechos de sangre".

Camino Santa Cruz-Guabirá será entregado en diciembre de 1975

El camino carretero Santa Cruz - Guabirá se concluirá en diciembre del próximo año.

Normal Agropecuaria de Belén promocionó nuevos maestros

El pasado sábado tuvo lugar el acto de promoción de 28 estudiantes de la Normal Técnica Agropecuaria de Belén, en la provincia Los Andes del departamento de La Paz.

La ceremonia estuvo apadrinada por el Cnl. Luis Morales Calderón, Coordinador del Pacto Militar Campesino. En la oportunidad Morales Calderón felicitó a los nuevos maestros, exhortándoles para que sigan trabajando con interés y patriotismo por el desarrollo del país.

según informaron ayer representantes de la empresa constructora Bartos y Cía, quienes afirmaron que, de acuerdo a contrato, las obras se encuentran en la primera etapa de su construcción.

La Cámara de Comercio e Industria de Santa Cruz ha denunciado ante el Ministerio de Transportes y Comunicaciones mala ejecución de obras en ese tramo carretero, pidiendo al mismo tiempo una inspección.

Al respecto, el Gerente de la empresa Bartos, informó que sería muy útil la realización de una inspección en las obras del camino Santa Cruz - Guabirá.

Señaló que mediante una inspección se lograría establecer a efectivamente existen fallas en la primera etapa de ampliación y construcción de ese tramo caminero para ser corregidas.

El diseño y la supervisión de ese proyecto están a cargo del Servicio Nacional de Caminos, mientras que la construcción está a cargo de la firma Bartos.

El Ing. Morales, manifestó además que la Empresa Bartos, en fecha 28 de octubre, ha dirigido una nota al Servicio Nacional de Caminos, con el objeto de que se estudien soluciones a los problemas de erosión que se han presentado en la iniciación de las obras.

Con relación a los defectos que pudiera tener ese tramo de camino de Santa Cruz hacia Guabirá, el Ing. Morales expresó que evidentemente se han presentado dificultades provocadas por las lluvias las que serán solucionadas oportunamente con la supervisión del Servicio Nacional de Caminos.

Por último, dijo que de acuerdo a contrato la obra debe entregarse en un plazo de quince meses, a partir de la adjudicación de los trabajos, plazo que se cumple en el mes de diciembre de 1975.

Importantes acuerdos adoptó XVI Reunión de la Comisión del Acuerdo de Cartagena

El boletín de la Dirección de Informaciones informó ayer sobre los resultados a que arribó el Décimo Sexto Período de Sesiones Ordinarias de la Comisión del Acuerdo de Cartagena, que concluyó en Lima bajo la Presidencia del delegado boliviano Adolfo Gutiérrez.

Tales conclusiones son las siguientes: Respecto a la Aplicación de la Decisión 24 en los países miembros, la Comisión reconoce que el Decreto Ley 746, dictado por el Gobierno de Chile el 6 de Noviembre de 1974, pone de manifiesto que el mismo se encuentra en plena vigencia en ese país y forma parte del ordenamiento jurídico chileno. Con relación a la Propuesta 43 de la Junta sobre el Proyecto de Tratado para la creación del Tribunal de Justicia del Acuerdo de Cartagena, se acordó que en las tres próximas reuniones de 1975, el órgano técnico del Grupo Andino realizará consultas con los gobiernos de los países miembros.

Respecto a las negociaciones colectivas de la ALALC, la Comisión aprobó el informe sobre el funcionamiento del Acuerdo de Carragena que se presentará al Décimo Cuarto Período de Sesiones Ordinarias de la Conferencia de las Partes Contratantes del tratado de Montevideo. La representación de Bolivia hará la presentación de este documento, con la colaboración de la delegación de Colombia.

También se fijó el Programa de Reuniones a cumplirse hasta febrero de 1975; comprende los siguientes aspectos: Reunión del Consejo Agropecuario (18 de Noviembre), Reunión del Consejo de Salud (20 de Noviembre), Tercer Período de Sesiones Ordinarias del CAFES (25 de Noviembre), Tercera Reunión del Consejo Monetario y Cambiario. (1º de Diciembre), Reunión de los Comités Intergubernamentales Ad-Hoc para los programas de Desarrollo del Sector Automotriz y Petroquímico de fertilizantes (20 de Enero), DECIMO CUARTO Período de Sesiones Extraordinarias de la Comisión (4 de Febrero 1975). En este mismo lapso, se llevarán a efecto reuniones de Ministros de Relaciones Exteriores de los países Bolivarianos y Sanmartinianos; está contemplada también la realización de la reunión de los Presidentes de los países miembros del Acuerdo.

La reunión de Lima, asimismo, aprobó el Presupuesto de la Comisión para el año 1975, en un total de 2 millones 939 mil 326 dólares.

Previsiones contra lluvias

El Alcalde ordenó movilización general del personal municipal

El Gral. Armando Escóbar Uría dispuso la movilización general del personal de la Municipalidad, desde sus niveles de mayor jerarquía hasta los más subalternos, a fin de que se mantenga en estado de emergencia durante la temporada de lluvias y las de avecina. La movilización fue dispuesta durante la reunión que ayer presidió el Alcalde paceño con el objeto de coordinar técnica y administrativo de la Comuna, en la que se hizo una revisión del Plan de emergencia elaborado por el Gral. Escóbar Uría.

Ese Plan está dividido en un Servicio Técnico y en otro Social. El Servicio Técnico establece la fijación de sectores urbanos y la concentración y distribución de técnicos, equipos de obreros y funcionarios administrativos, vehículos, maquinarias, herramientas y otros medios de trabajo en cada sector, para acudir en auxilio de cualquier zona que se viera en peligro o que sufriera desastres durante la próxima época de lluvias.

El Servicio Social está encargado de auxiliar a la población de la zona que se hallase en peligro y prestar asistencia y ayuda a los núcleos familiares que resultaren damnificados por mazamorras, riadas, inundaciones, deslizamientos y otros desastres.

De acuerdo al Plan de Emergencia, la Alcaldía, según se resolvió en la reunión, pedirá la colaboración de más de veinte instituciones, entre ellas las Fuerzas Armadas, Guardia Nacional, Bomberos, Cruz Roja Boliviana, Unidad Sanitaria La Paz, Asociación de Scouts, Plan de Padrinos, Federación de Juntas Vecinales, prensa, emisoras y otras corporaciones, a fin de que coadyuven a la Municipalidad en su labor de prevención de desastres y prestación de auxilio de producirse éstos. Además, solicitará que designen sus representantes para coordinar su actividad con la de la Alcaldía, en la atención del Servicio Técnico y del Servicio Social.

Este Plan de Emergencia constituye una de las medidas de previsión adoptadas por la Alcaldía para la próxima temporada de lluvias y es independiente del programa de trabajos que realiza la Municipalidad, particularmente en ríos y riachuelos, torrenteras y sectores que ofrecen peligro por la inestabilidad del terreno. Estos trabajos están a garantizar la seguridad de la ciudad contra cualquier amenaza de inundaciones, deslizamientos y otros desastres.

AVANCE DE OBRAS.

En reunión de técnicos, el Alcalde Escóbar Uría tomó conocimiento del estado de trabajos que ha emprendido la Municipalidad, dentro del Plan de Obras de Emergencia. Según el Director del Departamento de Canalización, Ing. Molina, los trabajos de reconstrucción y reparación de canalización de ríos y riachuelos, se hallan avanzados en un 75 por ciento.

El Alcalde instruyó que se notifique a las empresas contratistas para que aceleren las obras al máximo. Expresó también su deseo de que se concluyan los trabajos de la nueva vía de acceso al Bosque de Bolonia, los cuales, según informe que recibió, han acusado un avance del 40 por ciento.

Los trabajos de construcción de defensivos en el río Irpavi serán también acelerados con la llegada, por vía Arica, de 17 gaviones de procedencia española que, con un costo aproximado de 320 mil pesos bolivianos, serán empleados en el reforzamiento de las obras. Los gaviones son canastillos de malla de alambre que sirven para reforzar las estructuras y evitar que sufran daños por la acción erosiva de las aguas.

Perú aportó un millón de soles para Escuela Empresarial Andi

El gobierno del Perú aportó un millón de soles para la Escuela Empresarial Andina, cuyas labores se iniciaron el pasado mes en Lima. El funcionamiento de esta Escuela fue aprobado por la V Reunión de Ministros de Educación de los países signatarios del Convenio "Andrés Bello", realizada en La Paz en marzo del presente año.

La Escuela entró en vigencia simultáneamente con la Primera Reunión del Consejo Superior, con asistencia de los delegados de los seis países de la Subregión Andina. Ese Reunión designó al Dr. Claudio Navarrete Orta, de nacionalidad venezolana, como primer director de la Escuela, habiendo asumido sus funciones el primero de este mes por un período que vencerá el 31 de marzo de 1975.

La Escuela Empresarial Andina, surgida del Convenio "Andrés Bello", es una institución de alto nivel educativo destinada a realizar investigación científica y docente de grado superior, dentro del proceso de integración subregional. La Escuela, además, desarrollará un programa de apoyo y complementación de planes y proyectos de cada país.

La Escuela fijó un plan de acción para el período de octubre de 1974 a marzo de 1975, basado en el estudio de la organización y funcionamiento de ella; preparación del plan de actividades para 1975, que será propuesto al Consejo Superior el cual, además, conocerá el presupuesto de operaciones y la aplicación de normas; iniciará la recolección de informaciones sobre recursos humanos y materiales de los países de la Subregión Andina, en el campo de la administración.

Curso preparatorio para los exámenes de rehabilitación

Del 29 de este mes ha principios de enero, realizarán cursos acelera de física, química, matemáticas, francés, in filosofía, psicología y tellano, destinados a preparación de los estudia de los ciclos Intermedi Medio, que deberán pre tarse a los exámenes de rehabilitación, en enero próx Estos cursos servi además, para preparar a alumnos para el próx período lectivo.

Los cursos se dictará el local del Colegio "Lore ellos han sido organizado iniciativa de un grupo de esos jóvenes que busc preparación de los tudiantes.

Pueblo y profesore de Alota entregar una Posta Sanitar

En Alota, provincia Lipez del Departame Potosí, se inauguró la Sanitaria Tipo PS-2-C.

El acto estuvo realza la presencia de las autor políticas y administrativ Cantón San Agustín Comandante del Puesto M vecindario y profesores Escuela de la localidad.

La obra fue ejecutada ayuda del Comité I tamental de Desarrollo y Públicas de Potosí, en dinación con el Comité Construcción Posta San con un costo aproxima ciento diez mil pesos boli de los cuales el 40% es ap la comunidad y el 60% ponde al financiamien Comité de Desarrollo y Públicas de Potosí.

El Comité Pro-constr Posta Sanitaria envió una PRESENCIA, en la que d el nuevo servicio en desenvolvimiento humano, para la inició el trámite de un f sanitario en la Unidad d dad de Potosí.

Politécnico Mili inicia conferenc sobre cooperativi

- En el Politécnico Mi Aeronáutica comenzó u de conferencias sobre c tivismo agropecuario piciado por el Departam Coordinación del Pacto pesino.

El programa está rela con la Historia y Doctr Cooperativismo, Dinám Grupo y Educación C tiva. Documentos const para la organización cooperativa agropecu Administrativa de Co tivas.

El curso está dest cuerpo de Oficiales d técnico Militar de Aeron cumpliendo prácticas v diversas institucion cooperativismo, para a la labor que se desarr estos organismos.

Será inaugura un centro de acopio agríco

- A fin de año será en en Caranavi, el Cen Comercialización y de A Productos Agrícolas de de Nor Yungas, seg formaron ayer autorid Gobierno.

La construcción del tiene una inversión de pesos bolivianos, cionados por el Progra Emergencia de la Pre de la República, a Desarrollo Social y c tivistas de Nor Yungas.

El centro será admi por una junta directiva cooperativistas, quien teriormente tienen pre instalar una tostadora

Misa

Los hijos: Arturo, Natalia, María de Sattori y Esther Be que Cuéllar; los hermanos, nietos, primos, sobrinos y d familiares de la que en vida fue cariñosa y ejemplar m

Sra. Dña. HORTENSIA CUELLAR PA

(Q. E. P. D.)

Invitan a los residentes del Beni y Pando, especialmen los riberalteños, funcionarios de la Renta Interna, Mi rio de Finanzas y de la Misa que en recordando el m su sensible fallecimiento se mandará oficiar el día martes 19 a horas 18:30 (6:30 de la tarde) en la Iglesi Carmen, Ballivián esq. Colón.

La familia doliente lo agradece por este acto de pi cristiana.

COMITE DE DAMAS VALLEGRANDINAS

El Comité de Damas Vallegrandinas invita a los residentes y simpatizantes de Vallegrande al día de campo que tendrá lugar e sábado 23 de noviembre, en la propiedad del Sr. Rafael Mendoza (Achumani).

Dicho acontecimiento estará amenizado por bandas y con juntos artísticos. Las reservaciones se las puede hacer en la Farmacia Oriente, Plaza San Pedro, y Casa Happ y Cía., Loayza esquina Mariscal Santa Cruz, hasta el día miércoles 20.

Las movilidades partirán de la Plaza San Francisco, a horas 10, y el retorno se efectuará a las 18 p.m.

LA DIRECTIVA

- PROYECTO.- El Gerente saliente de la Corporación Boliviana de Fomento, Guido Ocampo, entrega el proyecto de construcción de una fábrica de azúcar en el Norte de La Paz al Ministro Guillermo Jiménez Gallo y a su sucesor. Ing. Mario Foianini.

Cotizaciones de minerales

- NUEVA YORK, 18 (AP).- Precios de los metales no ferrosos:

Cobre 55 5/8-77 centavos la libra. Connecticut Valley.

Plomo 24 1/2 centavos la libra

Zinc 38-40 centavos la libra

ESTAÑO entregado 3,79 1/2 dólares la libra.

Oro 187,75 dólares la onza, Nueva York.

Plata. 4,475 dólares la onza, Nueva York.

Mercurio 270,00 dólares el frasco, Nueva York.

Antimonio 2,25 dólares la libra. Nueva York.

LONDRES

Estaño, 3,46 dólares la libra fin.

Plomo, 0,23 dólares la libra

Zinc, 0.35 dólares la libra fina.

Cobre. 0.67 dólares la libra

Cromio, 4.25 dólares la libra fin.

Oro, 189 dólares la onza troy.

La cotización del estaño significa un incremento de tres centavos de dólar en relación al precio registrado el viernes pasado que fue de 3.43 dólares la libra.

Continúan estudiando tarifas eléctricas

El Ministro de Energía e Hidrocarburos dijo ayer que la sesión interministerial, a la que se encomendó el estudio del problema tarifario para el servicio de electricidad para la ciudad de La Paz, no arribó a ninguna conclusión.

El Cnl. Guillermo Jiménez Pollo manifestó que oportunamente los tres Ministros reanudarán hoy para ingresar una nueva etapa del análisis y ver que corresponde al Consejo sobre si se ha fijado un plazo para tomar a conclusiones, señaló que puesto que tales marchas casi siempre resultan accidentes.. Añadió que se trata es un trabajo permanente.

Preguntársele sobre si los republicaritarios difundidos en empresas públicas Power Point que había decretado un aumento tarifario el Ministro respondió afirmativamente aunque aclaró que "el servicio requiere técnica".

- CURSOS MEDICOS.-- Autoridades del gobierno, universitarias y de entidades médicas, además de algunos participantes extranjeros, son vistos en la foto cuando, anoche, presidían el acto de inauguración de dos cursos médicos que se iniciarán hoy. Al fondo, los integrantes del coro universitario.

Se inician hoy cursos médicos

- Dos cursos médicos fueron inaugurados anoche y hoy empezará el desarrollo de sus programas, con la participación de destacados profesionales de Argentina, Colombia, Chile y México.

Se trata del V Curso Internacional de Cancerología Clínica y el I de Quimioterapia Antiblástica, cuya sesión inaugural se efectuó en el paraninfo de la Universidad Mayor de San Andrés con la presencia del Ministro de Salud, Alcalde de La Paz, Rector de la UMSA, Decano de la Facultad de Ciencias de la Salud, Presidente del Colegio Médico de Bolivia y otros invitados.

El Director del Departamento de Enseñanza del Hospital Obrero, Dr. César Pereyra Alniza, fue quien dio la bienvenida a los participantes extranjeros, a la vez que les agradeció su presencia en el país por su deseo de cooperar e intercambiar con sus colegas locales.

El Presidente del Comité Organizador de los cursos y de la Liga Boliviana de Lucha contra el Cáncer, Dr. Pedro Bustillos Vargas, hizo lo propio y destacó la importancia de estas jornadas para el mejoramiento profesional y para la población del país.

Coincidentes palabras expresó el Ministro de Salud, Cnl. Jorge Torres, quien tuvo a su cargo la inauguración de los cursos.

El Dr. Arry Castantin J. de Colombia, habló a nombre de sus colegas visitantes y exaltó el afán que tienen los cancerólogos de todos los países por aunar esfuerzos para tratar de encarar en mejor forma el cáncer, al que calificó como la causa mortífera que preocupa a la humanidad contemporánea.

Se iniciarán los programas a las 11.00 horas de hoy y contemplan enseñanzas teóricas y prácticas, que han concitado interés entre los profesionales y estudiosos de estas especialidades.

CIRUGIA REPARADORA

Con el coauspicio de la Universidad Mayor de San Andrés y de la Embajada Argentina se iniciará hoy el ciclo de conferencias sobre actualización de conocimientos en Cirugía Reparadora.

El cursillo durará tres días, durante los cuales los profesionales argentinos Enrique Gandolfo y Andrés Gregoire tendrán a su cargo las disertaciones sobre fisiología clínica, tratamientos y secuelas en las quemaduras; en lo referente a Cirugía Reparadora disertarán sobre labio leporino, cirugía de paladar, cara, cuello y de cáncer.

Cochabamba

Religiosas efectuaron encuentro de oración con el Nuncio Apostólico

El día 14 del presente mes, a iniciativa de la Madre Juana Doyle, Presidenta de la CONFER de Religiosas de Cochabamba, se reunió un numeroso grupo de Hermanas en el Colegio "Santa María" para un encuentro de oración con el señor Nuncio Apostólico que estaba de paso en esa ciudad.

Más de un centenar de religiosas acudieron a esta invitación y oraron junto con el Representante del Santo Padre, para pedir por las universales intenciones de paz y de bienestar que el Vicario de Cristo abriga entrañablemente. Monseñor Laigeglia y las religiosas de Cochabamba pidieron a Dios que incrementara los buenos propósitos de las religiosas de trabajar por el progreso cristiano y social de Bolivia y también para impetrar el incremento de las vocaciones que refuercen y vigoricen las Congregaciones Religiosas que trabajan en la vasta Diócesis de Cochabamba.

Esa Diócesis, se hizo notar, ofrece campo fecundo a las diversas actividades específicas de cada Instituto Religioso.

El Representante del Santo Padre instó a las Hermanas a cultivar una vida de oración, a reconciliarse en este Año Santo con la oración para lograr la renovación de cada una y a estrechar aún más su adhesión al Papa, que es adhesión a la Iglesia que se centra en el Santo Padre.

Ese grupo de religiosas renovó su propósito de dedicarse más aún a la noble tarea de la evangelización, en un centro tan rico de fe y de tradición religiosa como es la diócesis de Cochabamba.

Reorganización en Cancillería será aplicada a partir de hoy

El Ministerio de Relaciones Exteriores pondrá en ejecución a partir de hoy un esquema de reorganización interna que, de acuerdo al criterio del Subsecretario de RR.EE., Dr. Marcelo Ostria Trigo, tiende a racionalizar las funciones específicas que corresponden a este despacho.

A partir de hoy los niveles directivos y de asesoramiento del Ministerio de Relaciones Exteriores y Culto, quedan conformados de la siguiente manera:

SUBSECRETARIA DE RELACIONES EXTERIORES

Consejo Consultivo.
Consejo Técnico
Asesoría Política
Asesoría Económica
Asesoría Jurídica.
Dirección de Política Exterior.
Dirección de Asuntos Económicos.
Dirección de Asuntos Culturales e Institutos.
Dirección de Organismos Internacionales.
Dirección de Ceremonial del Estado.
Dirección de Régimen Interno.
Dirección de Límites Internacionales.

SUBSECRETARIA DE CULTO

Dirección de Culto

El Canciller de la República, Gral. Alberto Guzmán Soriano ha encomendado a los Consejos Consultivo y Técnico así como a los Asesores de su despacho la formulación, en el plazo de 30 días, de un Proyecto de Ley Orgánica del Servicio Exterior.

Los nombramientos para las nuevas direcciones se realizarán en el transcurso de hoy. Las informaciones recogidas de fuente responsable señalan que posiblemente se ratificará en el mismo puesto a los Directores a los que se solicitó su renuncia para ejecutar el nuevo esquema organizativo.

RENUNCIAS.

En la Cancillería se dijo que aún no se habían recibido renuncias del servicio exterior, pero que ya habían sido notificadas todas las representaciones diplomáticas. Se espera que hasta mediados del próximo mes todos los jefes de misiones y funcionarios hagan llegar al Ministro de Relaciones Exteriores sus renuncias.

Los nuevos nombramientos se realizarán dentro de la Ley que crea el servicio civil obligatorio.

VIAJE PRESIDENCIAL

El Subsecretario de Relaciones Exteriores confirmó el viaje del Presidente Hugo Banzer a la Reunión de Mandatarios de los países bolivarianos y samaritinianos a realizarse en Lima el próximo 7 de diciembre. Ostria dijo que la asistencia del Gral. Banzer ya había definido hace un tiempo atrás.

Subsecretario de Comercio

No habrá elevación de precios

El Subsecretario de Comercio, Jorge Inarra, declaró ayer terminantemente que no habrá elevación de los precios de artículos de primera necesidad.

En declaraciones a la prensa, dijo que no se justifican las colas aparecidas en los últimos días en La Paz para la adquisición de azúcar.

Atribuyó a un desajuste en el transporte la aparente escasez de ese producto

La situación, declaró Inarra, fue solucionada ayer, desde Cochabamba se embarcó un apreciable convoy ferroviario hacia La Paz, transportando azúcar.

La situación también fue agudizada en los últimos días, según el Subsecretario, por el afán de acaparamiento de ciertos grupos de personas,.

El Subsecretario dijo que en los almacenes de La Paz de la Corporación Boliviana de Fomento existe suficiente azucar para satisfacer el consumo del mercado de La Paz.

Respecto al arroz, Inarra dijo que el abastecimiento está garantizado por lo que la población no debe alarmarse por pequeños desajustes.

Respecto al arroz, Inarra dijo que el abastecimiento está garantizado por lo que la población no debe alarmarse por pequeños desajustes.

Finalmente, sobre el caso de la harina agorgojada, reiteró el Subsecretario que la investigación continua y que, una vez que se haya concluido, se convocará a la prensa para hacer conocer los resultados correspondientes.

Tarifas para minerales en tramo Ollague-Antofagasta

En la Cámara Nacional de Minería se informó que la Subcomisión Ferroviaria, de la Comisión Portuaria reunida en Chile llegó el pasado mes de octubre a las siguientes conclusiones en relación a tarifas para minerales en el tramo Ollague-Antofagasta:

1.- Nivel tarifario para los minerales a granel.

1.1. La tarifa será de US$ 10.39 por tonelada.

1.2. Se mantendrá la rebaja de 16,5% a los transportes de minerales de Zinc o de Plomo en todas sus leyes y de cobre de ley hasta 40%, supeditada a las mismas condiciones que se exigen en la actualidad.

2. Nivel tarifario para los minerales envasados.

2.1. La tarifa será de US$ 15,02 por tonelada.

2.2. A los minerales de Antimonio que se despachen envasados, y como única excepción, se les aplicará la tarifa correspondiente a los minerales a granel.

2.3. Si en un mes calendario se despachan más de 500 toneladas de minerales envasados, la tarifa indicada en el punto 2.1, se reducirá a US$ 14,26 por tonelada.

Para determinar el tonelaje mensual se considerará el volumen total de minerales envasados despachados por todos los usuarios, descontando los transportes de minerales envasados de Antimonio.

2.4. A los minerales de Cobre de Ley hasta 40%, que se despachen envasados, se les aplicará también la rebaja de 16,5% indicada en el punto 1.2., sobre la tarifa de US$ 15,02 o de US$ 14,26 - según sea el caso- y supeditada a las mismas condiciones que se exigen en la actualidad.

3.- **Fecha de vigencia.**

La delegación chilena procurará agilizar los trámites gubernamentales necesarios, de manera que estos niveles tarifarios entren en vigencia, en lo posible, a contar del 1o de diciembre de 1974.

La parte boliviana estuvo compuesta por las siguientes personas: Ing. Carlos Azurduy, Dr. Hugo Uriona, Lic. Antonio Soria, Lic. Guillermo Manning, Empresa Nacional de Ferrocarriles, Corporación Minera de Bolivia, Minería Mediana, Cámara Nacional de Minería.

La UMSA distinguió como Profesor Honorario a profesional del país

El médico boliviano Lupi Sergio Mendoza fue distinguido ayer por la Universidad Mayor de San Andrés con el título de Profesor Honorario, como reconocimiento a su vasta labor profesional que prestigia al país.

Esos méritos fueron destacados en la resolución rectoral que dispone tal distinción, la misma que fue leída por el Secretario General de la UMSA, Dr. Fernando Valle, como homenaje del sobrio pero significativo acto que se cumplió a las 17.30 horas en el Salón de Honor de nuestra principal institución académica.

El Decano de la Facultad de Ciencias de la Salud, Dr. Vidal Botelho, leyó un discurso en el que destacó la personalidad profesional y humana del homenajeado, manifestando que era una singular modestia pero de alto espíritu universitario había cumplido con esos aspectos de su vida en favor del nombre del país, por lo que añadió- la UMSA no podía quedar indiferente.

El Dr. Botelho Herrera hizo una apología de la profesión médica, tomando en cuenta la problemática contemporánea, y la refirió a la persona del Dr. Lupi Sergio Mendoza, de quien reflrió su curriculum profesional en el que se establecía la actividad que le cupo en el país y en el extranjero.

En este último aspecto se hizo resaltar la labor del Dr. Mendoza, en Colombia, desde hace muchos años, en donde, además de haber integrado el cuerpo de profesores fundadores de la Facultad de Medicina de Cali, Universidad del Valle, dirige actualmente la cátedra de Urología.

Desde esa posición, en la que le ha tocado ganar prestigio en favor del país, ha desplegado una acción persistente en favor de la especialización de más de un centenar de médicos bolivianos en dicha Universidad y del intercambio fraternal entre Colombia y Bolivia.

Son muchas las organizaciones internacionales a las que pertenece el Dr. Mendoza, entre las que son varias las que le han reconocido sus méritos mediante distinciones especiales.

Los trabajos de investigación de este profesional han merecido no sólo conceptos elogiosos sino que se han convertido en pautas abiertas del progreso de la medicina, lo que hizo decir al Decano de la Facultad de Ciencias de la Salud de la UMSA y al propio Rector Siles Salinas que se trataba de un digno homenaje al fundador de la Urología en Bolivia, el Dr. Gregorio Mendoza Catacora.

El nuevo Profesor Honorario de la UMSA agradeció emocionado los conceptos de las autoridades universitarias y la distinción que se le confería, habiendo añadido que al no considerar que tuviera los suficientes méritos para obtenerla los proyectaba en nombre del país y de la Universidad.

Vuelco de camiones: Saldo once muertos y sesenta y cuatro heridos

Como consecuencia de la irresponsabilidad de los conductores de dos camiones, durante el fin de semana, se produjo la muerte de once personas y sesenta y cuatro heridos.

Según los informes de la Comisaría Central de Tránsito, el domingo a horas 14,30 aproximadamente, en el lugar denominado Kaluyo, sobre la carretera asfaltada a Oruro, el camión placa 2-0789, conducido por Tomás Ramos, con brevet 001369, sufrió vuelco de campana causando la muerte de dos personas y heridas a treinta y dos.

El mismo día a horas 20.00, en Palamanta, a veintiseis kilómetros de la tranca de Río Seco, sobre la carretera a Copacabana, el camión placa 2-2036, conducido por José Montes, con brevet 18127, también sufrió vuelco de campana causando la muerte a nueve personas y heridas a treinta y dos.

Sólo uno de los muertos del primer accidente fue identificado como Simón Ramos Calisaya, de aproximadamente 18 años de edad, y otro -según los informes- se trata de un campesino sin ninguna identificación.

Asimismo, los nueve muertos del segundo accidente son siete mujeres de edad y dos menores, de ninguno fue posible lograr su identificación, debido a que no portaban documento alguno. Actualmente los cadáveres de encuentran en la Morgue.

El conductor Tomás Aliaga Ramos, se encuentra detenido en las celdas de Tránsito; no sucede lo mismo con el conductor José Montes, quien, según la información proporcionada por las autoridades, se dio a la fuga, después del accidente. Los heridos de ambos accidentes reciben atención médica en el Hospital de Clínicas.

NOMINA DE HERIDOS

Accidente de Kaluyo: 1.- Benjamín Quispe, 2.- Marcelino Quispe, 3.- Ramón Calisaya, 4.- Manuel Escobar, 5.- Mario Condori, 6.- Matías Condori, 7.- Francisco Pari, 8.- Bonifacio Titirico 9.- Saturnino Pinto, 10.- Marcos Torres, 11.- Francisco Cruz, 12.- Natividad Aliaga, 13.- Quintín Condori, 14.- Sabino Castañon, 15.- Cecilio Quispe, 16.- Victor Samco, 17.- Mamerto Alarcón, 18.- Jacinto Titirico, 19.- Nazario Huanca, 20.- Petrona Saavedra, 21.- Cirila Parihuanca, 22.- Miguel Huanca, 23.- José Mamani, 24.- Celestino Mamani, 25.- Lucia Titirico, 26.- Francisco Pari Pajsi, 27.- Pedro Calisaya, 28.- Susana Marca, 29.- Porfirio Díaz, 30.- Remedios López, 31.- Carmen Zelada y 32.- Oscar Meriso.

Accidente de Patamanta: 1.- Luis Machaca, 2.- Zenobia Ramos de Machaca, 3.- Gonzalo Huanca, 4.- Agustina Mayta Quispe, 5.- Roberto Machaca, 6.- Luis Tola Arruquipa, 7.- Anselmo Tocachira, 8.- Adelio Mamani, 9.- Roberto Chura Céspedes, 10.- Macario Liuca Mayta, 11.- Facundo Nina, 12.- Ramona Huanca Borda, 13.- Severo Limachi, 14.- Modesto Quispe, 15.- Julio Yaco, 16.- Nicolás Flores, 17.- Felicia Arcani, 18.- Mateo Martínez, 19.- Lucio Quispe. 20.- Gualberto Naina, 21.- Julio Quispe Zelaya, 22.- Nieves Espinoza, 23.- Tomás Mamani, 24.- Vicente Zoca Mamani, 25.- Flora Siñani, 26.- Agapito Siñani, 27.- Juan Mendoza, 28.- Marcos Orosco, 29.- Rafael Machaca, 30.- Sabino Maina Rojas, 31.- Eloy Carvajal, y 32.- Santos Torco Romero.

Banzer ofreció...

...de la página 1)

...ión coherente que resuelve ...estros problemas.

El desarrollo económico-...ial no es una simple frase. Es ...ación, trabajo, orden, ideas ...ras, patriotismo y voluntad ...vencer. Eso es lo que ...emos.

Sin embargo, es preciso ...arar que el desarrollo, por el ...ple desarrollo sin objetivos, ...significa nada.

Queremos desarrollar el ...s en función de la persona ...ana, como el fin y el sujeto ...bien común.

El hombre puede lograr ...arse plenamente, en todos ...s campos, cuando tiene la ...portunidad de trabajar en paz, ...rar a sus hijos en sanos ...ptos, dar a su hogar buena ...ción sanitaria, y forjar su ...ro con seguridad, sin negros ...rmores ni agobios.

Todo ciudadano, sabe que ...u trabajo no sólo podrá sa-...sus necesidades, sino ...ribuir al engrandecimiento ...la patria. Nadie quiere un ...bolú, sujeto a vaivenes de ...política nemanda y de ...ilidad que siembran unos ...s irresponsables.

Queremos un país fuerte, ...e proyecte hacia afuera con ...nalidad propia. Un país ...de todos sintamos or-...sos y sepamos que nuestra ...lor llameará altiva y respe-...ado todos los confines de la ...ra.

Para fortalecer a la nación, ...damente debemos contar ...el valor de los bolivianos, ...también con una economía ...a que permita nuestro po-...amiento.

La prosperidad de nuestro ...depende de nuestro trabajo. ...enestar colectivo e in-...dual solos será posible si ...decemos nuestra economía ...errollamos la sociedad ba-...el profundo sentido de jus-...a social. Nuestra seguridad ...na y externa, se fun-...enta en la decisión de ...er el atraso, aprovechando ...máximo los recursos ...anos y materiales con que ...el país

Los irresponsables y ...itureros que buscan el poder ...lo sin otro fin que sus ...sos apetitos personales, no ...provocan la inestabilidad ...na que estanca el ...arrollo del país, también ...los instrumentos de los ...ligos de la patria que ...an su desintegración. Debe ...prevalecerán si el firme ...seo de salvar a la patria, ...consigo el sacrificio de ...tra vida, gustosos la ...aremos para hacer respe-...uestro sagrado suelo.

Pero llegó la hora de ...rar el pasado. Un nuevo ...ecer se presenta en el ...onte. Vislumbremos nuestro ...ino a la forma de utilizar ...tra propia realidad en ...o del desarrollo.

Los problemas nacionales ...o en gran parte un ...ema estructural, que en lo ...gico se manifiesta por sus ...es zonas con caracte-...ticas disímiles. Entre el ...lo los valles y estos ...ndos se presentan ...ísticas naturales que di-...en su comunicación.

Es necesario remarcar que ...en, esos obstáculos na-...les impiden una ver-...ración fácil, se los puede ...er a través de una adecua-...a caminera.

Superar esa situación con la ...gración vial de nuestro ...itorio, significará la com-...mentación de nuestra ...nomía mediante el apro-...chamiento racional y or-...ico de la extraordinaria ...edad de nuestros recursos ...urales. Tenemos de todo, ...o por falta de caminos no po-...os aprovechar ese pri-...legio.

En resumen logremos un ...is de economías regionales ...complementarias, que ligarán al país a través de su interrelación e intercambio. En consecuencia, Bolivia, a pesar de sus actuales condiciones de atraso cuenta con grandes posibilidades para superarlo. No estamos sujetos a pocos rengloses productivos, sino que tenemos la alternativa de dedicar nuestras actividades a múltiples rubros.

Nuestro porvenir será venturoso y próspero, porque aprovecharemos favorablemente nuestra diversidad geográfica. Para lograr el desarrollo, es imprescindible una planificación de todos estos objetivos nacionales. Solamente este modo, se podrá canalizar nuestros recursos humanos y materiales a tareas que se ha impuesto el gobierno con un nuevo modelo.

Entre las prioridades específicas que corresponden al Departamento del Beni, se encuentra la de vinculación vial, dada la urgente apertura de caminos de penetración hacia el resto del país, a través de carreteras de enlace al sistema nacional, suprimiendo su aislamiento y permitiendo el equilibrio funcional de nuestro territorio.

El gobierno que presido, signará rol prioritario a la ejecución de los caminos La Paz-Beni por un lado y, por otro, Santa Cruz-Trinidad. Esta decisión, inexorablemente, hará del Beni el vértice de las rutas fundamentales de Bolivia. Un genuino punto de convergencia en busca del aprovechamiento óptimo de las cuencas de los ríos Beni y Mamoré.

El beneficio que percibirá el Beni será de gran magnitud, ya que se diversificará la producción y se sentarán las bases para la industrialización de sus riquísimas materias primas.

Conviene subrayar esta afirmación, porque una de las herramientas más efectivas para superar el atraso y conseguir el crecimiento económico, constituye la implantación de parques industriales que darán el paso a la formación de polos de desarrollo en esta hermosa tierra, que, a su vez, formarán parte de la red nacional de polos de desarrollo.

No son simples frases de esperanza, son realidades a breve plazo. No se trata de un mero ofrecimiento formulado en una fecha de rememoración histórica, sino el firme compromiso de un presidente que se caracteriza por cumplir con su pueblo. Cuando transiten por las indicadas carreteras vehículos atestados de pasajeros y de productos, se recordará que ahora y aquí nos comprometimos en el grandioso marco de estos linderos a lograr que el Beni no sea la reserva de un hermoso futuro sino el presente como parte indisoluble de una Bolivia próspera.

Se dice que el Beni permanece olvidado y al margen. Tal aseveración es inexacta. Nuestra presencia en el aniversario de la fundación de este querido departamento, no es solo formal, sino que demuestra, fehacientemente la permanente preocupación de nuestro gobierno por el pronto y acelerado desarrollo de este girón de la patria.

Esta inquietud, se traduce en proyectos diseñados con responsabilidad y que significan obras de desarrollo económico y social para el benefico del Beni. Varias de ellas se encuentran en pleno proceso de realización. Hemos instruido su rapida ejecución y la continua información a nuestro despacho sobre el avance de los programas. Ha llegado la hora del trabajo que posibilitará la transformación del país, para lo cual todos los bolivianos nos hallamos movilizados junto a nuestras Fuerzas Armadas.

¡Honor y progreso al glorioso pueblo beniano!

- ANIVERSARIO DEL BENI.-- Terminada la misa celebrada en la Catedral Metropolitana, los residentes benianos en La Paz depositaron una ofrenda floral al pie del monumento a Don Domingo Murillo. Ambas ceremonias, la religiosa y la cívica, son parte del programa de celebraciones que se realiza en ocasión del 132 aniversario de la creación del Departamento del Beni.

Evalúan reajuste del precio de construcción de Autopista

Se encuentra en proceso de evaluación el reajuste de precio de construcción de la Autopista a El Alto, según informó ayer el Gerente de la empresa Bartos, Ing. Carlos Morales.

Como es de conocimiento general, la empresa constructora solicitó a las autoridades de Gobierno, un reajuste del 16 por ciento sobre el valor total de la obra, que es de Sus. 11.500.000

El reajuste supondría un incremento de Sus. 1.800.000 y el pedido sobre este incremento se ha solicitado fundamentándose en un reajuste general en los materiales de construcción y mano de obra.

El Ing. Morales señaló que autoridades del Gobierno, para solucionar un problema que afecaa a toda la industria de la construcción del país, por el alza de materiales ha dictado disposiciones racionales a las que deben atenerse todos los pedidos de reajustes.

En cuanto a los trabajos de construcción de la Autopista, el Ing. Morales enfatizó que las mismas se han adelantado de acuerdo al programa actualizado de obras.

Añadió que en la zona del Alto se ha otorgado el derecho de "vía" y ello ha permitido hacer trabajos de demolición de varias construcciones que estaban ubicadas en el trazado de la Autopista. En cambio, en la zona del Distribuidor de la Autopista (Av. Montes) aún no se ha otorgado ese derecho.

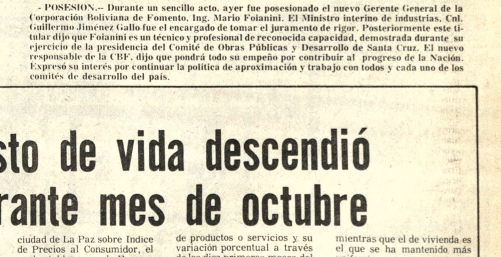

- POSESION.-- Durante un sencillo acto, ayer fue posesionado el nuevo Gerente General de la Corporación Boliviana de Fomento, Ing. Mario Foianini. El Ministro interino de industrias, Cnl. Guillermo Jimenez Gallo fue el encargado de tomar el juramento de rigor. Posteriormente este titular dijo que Foianini es un técnico y profesional de reconocida capacidad, demostrada durante su ejercicio de la presidencia del Comité de Obras Públicas y Desarrollo de Santa Cruz. El nuevo responsable de la CHF, dijo que pondrá todo su empeño por contribuir al progreso de la Nación. Expresó su interés por continuar la política de aproximación y trabajo con todos y cada uno de los comités de desarrollo del país.

Prefectura trabajará media hora más fuera de horario

El personal de la Prefectura del Departamento de La Paz resolvió trabajar, desde ayer, media hora más fuera del horario establecido, contribuyendo así "a la tarea de desarrollo que se ha impuesto el Gobierno".

En nota enviada al Tcnl. Mario Escobari Guerra, el personal de las diferentes dependencias prefecturales, reitera "que las últimas medidas dispuestas por el Gobierno determinan redoblar esfuerzos, con el objeto de cristalizar el ansiado desarrollo nacional, como medio de contribuir a propósitos loables como los que han sido sugeridos por las Fuerzas Armadas de la Nación".

Terminan la nota afirmando: "plenos de conciencia y sabedores de que las decisiones del Gobierno contribuirán a encauzar el reordenamiento de este país, hemos decidido trabajar media hora más fuera del horario ya establecido, sin pedir compensación de ninguna naturaleza".

El Prefecto, a tiempo de agradecer y ponderar el gesto de los empleados prefecturales, ha anunciado que esa decisión la hará conocer al Presidente de la República, como muestra de que las "últimas medidas del Gobierno han encontrado eco positivo en diferentes instituciones públicas y privadas, así como en la ciudadanía en general.

Armando Urioste nuevo Subsecretario de Minas

El Ing. Armando Urioste ha sido designado nuevo Subsecretario de Minería y Metalurgia. La nueva autoridad será posesionada hoy a hs. 16 por el Ministro, Cnl. José Antonio Zelaya.

El cargo era desempeñado por Erick Cárdenas que el 12 de noviembre presentó renuncia.

GERENTE DE RELACIONES INDUSTRIALES EN COMIBOL

Por otra parte, en la Corporación Minera de Bolivia asumió el cargo de Gerente de Relaciones Industriales, Hugo Revilla Valenzuela, para llenar la acefalia dejada por el Dr. Ismael Castro que decidió retirarse.

El Sr. Revilla, según se indicó, es un antiguo y meritorio funcionario que desempeñaba el cargo de Jefe del Departamento de Personal.

DIRECTOR DE MINERIA

Finalmente, en el Ministerio de Minería y Metalurgia se informó que el Ing. Guillermo Murguía ha sido invitado a continuar desempeñando el cargo de Director General de Minas. Otras renuncias presentadas por el personal jerárquico del Ministerio continúan siendo analizadas.

Según INE:

Costo de vida descendió durante mes de octubre

Un estudio elaborado por el Instituto Nacional de Estadística señala que se produjo una rebaja de 0.77% en el costo de vida durante el mes de octubre, en relación con el alza registrada en septiembre.

El estudio toma como base un muestreo realizado en la ciudad de La Paz sobre Indice de Precios al Consumidor, el cual establece que de Enero a Octubre el aumento del costo de vida alcanzó a 295.80 (tomando como base el año 1966).

El cuadro preparado por el INE presenta diversos grupos de productos o servicios y su variación porcentual a través de los diez primeros meses del año.

El grupo correspondiente a alimentación y bebidas., de acuerdo a los datos estadísticos, ha experimentado el alza mayor durante el año, mientras que el de vivienda es el que se ha mantenido más uniforme.

Los siguientes son los datos elaborados por el Instituto Nacional de Estadística en un informe reservado para funcionarios de gobierno:

LA PAZ: INDICE DE PRECIOS AL CONSUMIDOR POR GRUPOS

AÑO 1974
BASE: 1966 - 100

Grupos	Enero	Febrero	Marzo	Abril	Mayo	Junio	Julio	Agosto	Septiem.	Octubre	Cambio Porcentual
INDICE GENERAL	254.60	286,10	291.30	293.30	295.90	302.60	303.50	304.40	298.10	295.80	- 0.77
ALIMENTACION Y BEBIDAS	308.58	355.11	362.77	363.32	366.32	378.10	375.18	372.08	360.58	354.38	- 1.72
VIVIENDA	175.78	181.37	183.23	185.09	187.58	187.58	201.86	204.97	204.97	203.73	- 0.60
INDUMENTARIA	218.71	234.53	238.13	246.04	246.76	248.20	250.36	263.31	263.31	270.50	2.73
DIVERSOS	176.32	195.39	196.71	198.68	200.66	201.97	201.32	203.29	203.29	205.26	0.97

Historia de la pena de muerte

Por

NICKY JASSEN

LA PENA DE MUERTE. Daniel Sueiro Alianza Editorial Madrid 1974 350 pags.

El libro es mucho más que lo que indica su título. Es una magnífica especie de enciclopedia del terrorismo oficial desde sus orígenes hasta nuestros días. Detalladamente se analizan todas las formas de aplicar la pena de muerte (y los castigos corporales que nunca faltaban). La horca, la silla eléctrica, el garrote, la guillotina, la hoguera, el desmembramiento, la asfixia, por inmersión, el mazazo, y un horrip ilante etcétera que cubre todas las variantes posibles en la gestión de acogotar al prójimo "supernumerario". Afortunadamente el autor ha eliminado el alarido de horror con que frecuentemente se tocan estos temas, optando por cierta volteriana ironía mucho más eficaz en el sobrecogido ánimo del lector, El libro en su apariencia es una respetable recopilación de barbaridades ejecutadas en nombre de la justicia, pero en su fondo es un alegato totalmente válido en favor de la dignidad humana y de la erradicación de estas prácticas. Del volumen emana particularmente el relato de la muerte de Damiens, presunto reo del delito de lesa majestad. Le desgarraron las carnes, le vertieron ácido en las heridas, le quemaron la mano derecha (la ofensora), le quebraron los huesos (y no moría el desdichado, ni siquiera se desmayaba). Por último, entre cuatro caballos trataron inútilmente de desmembrarlo, pero la fortaleza de sus tendones exigió que una mano "amiga" accediera a cortar con un cuchillo las articulaciones para facilitar la labor de los agotados cuadrúpedos. Entonces, sólo entonces, Damiens murió.

Sorprende y avergunza recordar que estas atrocidades no son cosa de la prehistoria, sino, que muchas de ellas ocurren en nuestros días. El ejército francés las practicó en Argelia; las guerrillas colombianas no las han abandonado. Gadafi y Bokassa han incorporado a los códigos las mutilaciones más bárbaras.

De la lectura de este impresionante reportaje se desprende la desconsoladora certidumbre de que el bicho humano, pese al "entourage" anda cerca -muy cerca- de las fieras.

CUBA: La búsqueda de la libertad. Hugh Thomas. Editorial Grijalbo

Tres tomos 2.050 páginas, 1974

Thomas, laborista inglés, (del ala izquierda del partido) es conocido en el mundo hispánico por una excelente obra sobre la guerra civil española. Ahora se ha ocupado en profundidad y extensión de la historia de Cuba, a partir de 1762, fecha en que los ingleses tomaban La Habana, años en los que comienza a cuajar la cubanidad a desarrollarse un embrión de burguesía criolla. El primer volumen cubre de esa fecha hasta que en 1909, tras casi medio siglo de una terrible guerra interrumpida por frágiles armisticios, se inaugura la etapa republicana y dos intervenciones yankis. El segundo volumen repasa la poco edificante historia contemporánea cubana; y el tercero analiza la revolución desde sus orígenes (1959) hasta 1970.

La obra cuenta con numerosos aciertos. En primer término, el británico, literalmente, ha menajado cientos de miles de datos. Con gran sentido crítico logra aislar los esenciales centros de tensión: el azúcar, la proximidad e intervención yanquis, la esclavitud, el comportamiento de la burguesía, el comercio internacional. Esto en la etapa colonial. Luego, durante la república, el culto a la violencia, la deshonestidad administrativa, el "plattismo" o dependencia de Estados Unidos, y claro, el azúcar, los precios y todos los condicionantes históricos. El tercer tomo es el más polémico. Afortunadamente los dos precedentes sirven de gran prólogo. No es posible entender el proceso revolucionario cubano sin una visión de la historia del país. Thomas, en sus juicios críticos -porque no es un notario, sino un historiador- simpatiza con la idea de que la Isla necesitaba una transformación radical, pero lamenta que haya sido llevada a cabo desde el totalitarismo. Es la honrada visión de un socialdemócrata británico, objetivo y profesional. Cada afirmación va sustentada por una montaña de citas y testimonios difícilmente rebatibles. La Habana y Miami - los dos polos de la contienda- han optado por el silencio. Mientras no se demuestre lo contrario, la obra del inglés es la mejor historia e interpretación de Cuba entre los años 1762 y 1970 - (ALA).

Navidad

LAVADORAS DE ROPA

Procedencia norteamericana, marca General Electric, vendo a precio de ocasión. Ref. teléfono 41687.

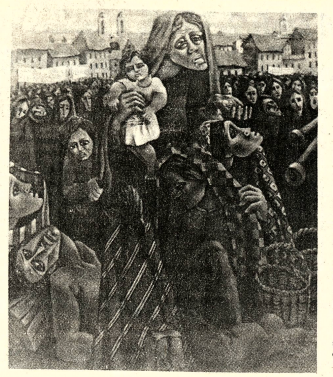

DEVALUACION HUMANA. óleo de Diego Morales Barrera. El artista nacional expone en el Salón Municipal un conjunto de 24 óleos inspirados en temas sociales. La muestra, abierta ayer, será levantada el sábado próximo

ARTE Y CULTURA

Textos de lenguaje serán presentados hoy en UMSA

- Dos textos de lenguaje serán presentados hoy por el Rector de la UMSA, Dr. Jorge Siles Salinas.

Se trata de "Léxico y Ortografía" y "Lectura comprensiva", de los profesores Carlos Coello, Mario Frías y José Mendoza.

La ceremonia tendrá lugar en la Oficina del Rectorado, a horas 11 y 30.

Ambos textos son el fruto de años de investigación no sólo en lo que concierne al lenguaje como tal, sino en las deficiencias en múltiples aspectos del lenguaje de los bachilleres que se incorporan a la Universidad.

Los autores son catedráticos de la Facultad de Humanidades y Ciencias de la Educación en la UMSA. Se los considera los mayores investigadores linguistas del país en la actualidad.

Carlos Coello es licenciado en Filosofía y Letras y ha seguido en el extranjero cursos de especialización en Linguística.

Mario Frías, especialista en lenguas clásicas, ha publicado "Gramática estructural I y II" y "Carpeta de Ortegrafía I y II", textos para el Ciclo Medio.

José Mendoza, doctorado en Linguística, es un investigador de las tendencias actuales de esta disciplina . Es profesor de lenguas extranjeras.

LOS TEXTOS

"Léxico y Ortografía" está dividido en tres capítulos: Léxico contextual, Formantes greco-latinos y Ortografía.

El segundo, "Lectura comprensiva", presenta las técnicas específicas para la comprensión, en primer lugar, de un párrafo y, en segundo lugar, de un artículo o texto más extenso.

Conciertos de jazz en el Paraninfo

Con los auspicios del Goethe Institut, Alianza Francesa y Rectorado de la UMSA, el Cuarteto de Jazz de Johnny Gonzalez dará dos conciertos en el Paraninfo de la UMSA. El primero tendrá lugar mañana, a horas 20 y 30, el segundo el jueves a horas 19.00, especialmente dedicado a los universitarios.

En las veladas musicales participará el clarinetista y saxofonista yugoslavo Drazen Stabuljak. El Cuarteto está integrado por Luis Mejía, Sergio Miranda, Fernando Sanjinés, y su director J. González.

El anuncio de los dos conciertos ha despertado notorio interés, en razón de que el músico nacional ha logrado reunir a los más destacados intérpretes del jazz en Bolivia.

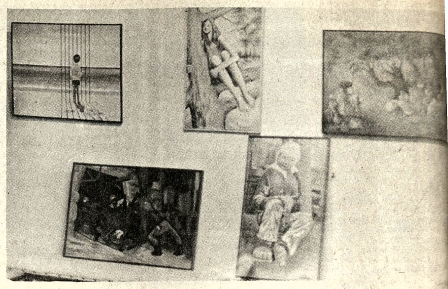

HALLAZGO DE PINTURAS RUPESTRES

SAN DIEGO, 18 (AP).- El autor-fotógrafo Harry Crosby dice que en 200 cuevas de la península mexicana de baja California ha contado 2.000 pinturas rupestres de una raza india aparentemente desconocida.

El doctor Clement Meighan, profesor de Antropología de la Universidad de California, dijo en una entrevista que el descubrimiento ayudará a los estudios de los pueblos precolombinos.

"Creo que las pinturas fueron hechas hace unos 500 a 1.000 años" dijo Meighan. "Sin duda que la mayoría son precolombinas y que todas fueron hechas antes que los españoles llegasen a esa región".

Entre las pinturas hay enormes murales que Meighan calificó de inapreciables. Dijo que sus autores son desconocidos para los científicos.

Las fotos de las pinturas tomadas por Crosby serán exhibidas por primera vez el miércoles, en un estudio de televisión educacional de San Diego. Fueron tomadas en las montañas del sector central de baja California, entre Bahía de Los Angeles y La Purísima, abarcando una distancia de 320 kilómetros.

Manhattan

Vista parcial de la exposición del Grupo de Arte y Estud inaugarada ayer en el Instituto de Cultura Hispánica con auspicio de la UMSA. Participan en la muestra Consue Alemán, Vito Cusicanqui, María Avicaya, Wilfredo Loza y Ele del Carpio.

El premio Goncourt de 1974

PARIS, NOV. 18 - (AFP).- El premio Goncourt, la más alta distinción literaria de Francia, fue otorgado hoy aquí a Pascal Laine por su novela "La Dentelliere", titulo que podría traducirse al español como "La bordadora de encajes".

Pascal Laine, francés, profesor de 32 años, filósofo que enseña actualmente ciencias de la comunicación, hijo único de ex-colonos franceses en Argelia, educado en un sólido marco burgués conoció desde joven la dificultad de romper barreras.

Es un apasionado del establecimiento de contactos entre los seres humanes y comenzó su carrera literaria en 1967 con una novela titulada "B, como Barrabás".

Escribió también una serie de estudios sobre Lewis Carroll y en 1971 obtuvo el premio Medicis por su novela "La irrevolución", en la cual relataba las aventuras de un joven profesor que hacía un balance de "la irrevolución de mayo de 1968" en Francia.

El autor definió su obra "La dentelliere" como "una demostración de la imposibilidad de comunicación entre los seres y especialmente entre las clases sociales".

Su heroina, llamada Pomme (manzana), hija de una sirviente de café, conoce en las vacaciones a un estudiante hijo de una familia de grandes propietarios agrícolas.

Este, entusiasmado en un primer momento por la sinceridad ingenuidad y humildad de Pomme, convive con ella pero después se cansa y la abandona.

Pomme, destruída espiritualmente, incapaz de alimentarse, naufraga poco a poco en una dulce locura y nunca más podrá establecer una verdadera comunicación con otros seres.

Este relato, según su autor, toma todo su sentido si se lee "en segundo grado".

"Lo esencial -afirmó- no está explícito y hay que hallarlo entre líneas y entre frases".

"Sólo una colaboración activa entre el lector y el autor permiten que una comprensión se establezca entre ambos", añadió Laine.

Se trata de un libro poco extenso en el cual valen sobre todo los silencios, las situaciones, el humor ácido, "el distanciamiento del autor (próximo en este caso de la "nueva novela") y un gusto desesperado por la fraternidad.

Nueva película de Luis Buñuel

- MADRID, NOV 18 (AFP).— Juan Luis Buñuel ha comenzado a dirigir en la provincia de Cáceres la película dramática en tres partes "Leonor" cuyo coste se ha evaluado en 70 millones de pesetas.

Asumirán los papeles principales, la actriz noruega Liv Ullman, el francés Michel Piccoli, la italiana Ornella Mutti y los españoles Antonio Ferrandis y José Sacristán. Al frente de la cámara figura Lucina Tovill.

DEPARTAMENTO DE FISCALIZACION
BANCO CENTRAL DE BOLIVIA

Notificación a: SARA A. DE VELASCO,ELMY V. viuda DE FERNANDEZ

EDICTO

El señor Samuel Aguierre G., Juez de Mínima Cuantía de la Capital, etc.

HACE SABER: Por el presente edicto, notifica, cita, llama y emplaza a Sara A. de Velasco y Elmy V. viuda de Fernández, para que por sí o mediante apoderado asuma defensa en el juicio preliminar que les sigue el Departamento de Fiscalización del Banco Central de Bolivia, y se les transcribe a continuación los recaudos necesarios previniéndoles las conminatorias de ley.-

MEMORIAL DE FOJAS TRES:.- Señor Juez Parroquial.- Reconocimiento de firmas y rúbricas.- Otrosí.- Banco Central de Bolivia- Departamento de Fiscalización, ante su autoridad con respeto, dice:.- La Institución que se representa tiene personería por mandato de la Ley, en efecto el Banco Central de Bolivia- Departamento de Fiscalización por prescripción del Art. 9º del Decreto Ley No. 09428 de 28 de octubre de 1970, asume todas las funciones y atribuciones de la ex-Superintendencia de Bancos, Institución que estaba liquidando "La Nacional" Compañía de Seguros S.A., caída en falencia. En diligencia preparatoria de demanda y con el antecedente anotado solicita de sus respetos se sirva citar y emplazar a Sara A. de Velasco y Elmy V. viuda de Fernandez, para que al día siguiente hábil y a la hora que indique su autoridad se presenten a su despacho con objeto de reconocer sus firmas y rúbricas estampadas en el documento de obligación adjunto (una letra de cambio) Nº 378489 por $US. 44.84, bajo apercibimiento de ley en caso de incumplimiento.- Otrosí, Dom. V.- Mariscal Santa Cruz 1365, segundo piso.- Será justicia etc.- La Paz 16 de octubre de 1972.- Firmado J. Peñaranda.- Abogado.- dos firmas por el Departamento de Fiscalización del Banco Central de Bolivia.- DECRETO QUE LE SIGUE: á 23 de octubre de 1972.- En vía de diligencia preliminar de demanda, cítese y emplácese a Sara A. de Velasco y Elmy V. viuda de Fernández, para que al día siguiente hábil de su legal notificación a horas 15, comparezcan al Juzgado a objeto de reconocer sus firmas y rúbricas estampadas en los documentos de obligación (letra de cambio) bajo conminatoria de derecho.- Al otrosí: por señalado.- Firmado: René Sarmiento.- Juez Parroquial.- MEMORIAL DE FOJAS CUATRO:.- Señor Juez de Mínima Cuantía.-Notificación mediante edictos.- Departamento de Fiscalización del Banco Central de Bolivia, en el juicio preliminar seguido contra Sara A. de Velasco y Elmy V. viuda de Fernández, ante su autoridad con el debido respeto dice: Por la .representación que cursa a fs. 3 vlta., se evidencia que no han podido ser habidas Sara A. de Velasco y Elmy V. viuda de Fernández, para sus citaciones personales, en consecuencia se solicita a su probidad ordenar que dichas notificaciones a efectuarse se la practique mediante edictos a publicarse en la prensa local de conformidad al Art. 141 del Procedimiento Civil.- Será justicia, etc.- La Paz, 7 de noviembre de 1974.- Firmado: J. Peñaranda.- abogado.-firmado: Departamento de Fiscalización del Banco Central de Bolivia.- Auto que le sigue: á 8 de noviembre de 1974.- VISTOS: Constando en obrados, la representación de la Policía Judicial, notifíquese a Sara A. de Velasco y Elmy V. viuda de Fernández, mediante edictos públicados en la prensa local, de conformidad al Art. 141 del Procedimiento Civil.- firmado: Samuel Aguirre G.- Juez de Mínima Cuantía.- ES LIBRADO EN LA CIUDAD DE LA PAZ, a los trece días del mes de noviembre de mil novecientos setenta y cuatro años.-Fdo. Samuel Aguirre Goller, Juez de Mínima Cuantía No. 18 Zona Alto Lima.

BUSCAMOS

Persona eficiente para promocionar ventas a nivel ejecutivo, equipo de oficina. Yanacocha 564. Hs. 14 a 16.

INVITACION

La Secretaría Ejecutiva del Comité Departamental del Sesquicentenario de creación de la República, invita a las Comisiones Socio Cultural, Socio Económica y Financiera a la reunión que se llevará a cabo el día miércoles 20 del presente a horas 18.30 en el Salón de Banderas de la Prefectura del Departamento.

DIRECCION DE RELACIONES PUBLICAS

La Paz, noviembre de 1974

SECRETARIO-ADMINISTRATIVO

Persona mayor y responsable se necesita para cargo de responsabilidad, presentarse con referencias al señor Javier Ergueta calle Pisagua No. 859 hasta el día miércoles 20 del presente.

EMPRESA NACIONAL DE ELECTRICIDAD S.A. (E N D E)

LINEAS DE SUBTRANSMISION SISTEMA SUD

INVITACION PARA EL SUMINISTRO DE EQUIPOS Y MATERIALES

La Empresa Nacional de Electricidad S.A. invita a la presentación de ofertas para el suministro de equipos y materiales para las líneas de Subtransmisión del Sistema Sud detallados a continuación:

1. Cable de acero galvanizado
2. Accesorios para conductores y cable de guardia.
3. Ferretería de línea.
4. Materiales para conexión a tierra
5. Interruptor de potencia
6. Transformadores de medición
7. Reconectadores
8. Seccionadores
9. Tablero de control
10. Baterías y cargador
11. Conductores aislados
12. Accesorios para conductores aislados
13. Transformadores de potencia

La adquisición de estos equipos y materiales será financiada con fondos del préstamo 221/SF-BO del Banco Interamericano de Desarrollo (BID) , y con recursos propios de ENDE.

Alternativamente se podrá aceptar financiamiento de proveedores, si las condiciones son ventajosas.

Los documentos de licitación pueden ser obtenidos de la:

EMPRESA NACIONAL DE ELECTRICIDAD S.A.
AV. 14 DE ENERO Nº 4574
CASILLA Nº 4574
COCHABAMBA - BOLIVIA.

previo pago de $b. 1.000.- por cada ejemplar.

El plazo para la presentación de las ofertas vence el 20 de Enero 1975 a Hrs. 17:00 en las oficinas de ENDE en Cochabamba.

Se adjudicará al proponente cuya oferta hubiera sido calificada como la más ventajosa. No se aceptarán ofertas parciales.

Cochabamba, Noviembre 1974.

UNIVERSIDAD MAYOR DE SAN ANDRES

DIVISION DE INFRAESTRUCTURA

R.R.P.P. Nº 259

TERCERA CONVOCATORIA A PROPUESTAS
Nº 009/74

Se convoca a las firmas constructoras de 3ra. , 4ta. 5ta. Categoria legalmente inscritas en la Cámara de Construcción, para la:

CONSTRUCCION DE SERVICIOS HIGIENICOS

Los pliegos de especificaciones técnico administrativo podrán ser retirados de la Oficina de Infraestructura (Av. Villazón Nº 1995), previa presentación del comprobante de Pago del Tesoro Universitario de $b. 300.-

Las propuestas se presentarán con todas las formalidades de ley en sobre cerrado y lacrado, acompañando boleta de garantía de un monto correspondiente a $b. 100.- más el 5 por mil del valor total de la propuesta, hasta horas 18.30 del día miércoles 27 de noviembre de 1974, en la Secretaría de la Dirección General Administrativa de la UMSA, Avda. Villazón Nº 1995.

La Paz, 18 de noviembre de 1974.

DIVISION DE INFRAESTRUCTURA

Dr. Luis Fernando Valle Q.
VºBº SECRETARIO GENERAL DE LA U.M.SA.

CORPORACION MINERA DE BOLIVIA

Invita a los señores representantes y firmas proveedoras, a recoger los pliegos de especificaciones de la Secretaría de la Comisión de Adquisiciones, 4to. piso. Edificio Central correspondientes a los siguientes pedidos:

29950 REPUESTOS PARA MOTORES
29954 CABLES DE ACERO
29958 REPUESTOS PARA DRAGA
29959 CONOS PARA RODAMIENTOS DE RODILLOS CONICOS
29962 PLANCHAS PLASTICAS
29964 ACEROS HEXAGONAL Y OCTOGONAL

GERENCIA DE ADQUISICIONES

La Paz, noviembre 18 de 1974.

CON CERTIFICADO ESCRITO DE GARA
CUESTA 4 VECES MENOS Y LE RINDE MAS
KILOMETRAJE QUE CUALQUIER LLANTA NUE

REBOL

Av. Obispo Santiestevan 175 - Tel. 2-6281
Santa Cruz de la Sierra.

TRIBUNAL PERMANENTE DE JUSTICIA MILITAR
- Bolivia -

EDICTO MILITA

El Cap. Nav. Luis Michel Rocha, Juez Relator de los Consejos de Guerra del Tribunal Permanente de Justicia Militar.

Por el presente Edicto Militar, cita, llama y emplaza al acusado:

GERMAN FERNANDEZ SANCHEZ

Para que se presente, dentro el término señalado por Ley, en el Tribunal Permanente de Justicia Militar, situado en la calle Ballivián Nº. 1427 a objeto de prestar su declaración confesoria y asumir su defensa, en el proceso formal que se le sigue por los delitos de robo, hurto y enajenación de prendas y otros delitos.

Se le previene que en caso de incumplimiento al presente Edicto, se proseguirá la causa en rebeldía.

Es librado en la ciudad de La Paz, a los doce días del mes de noviembre de mil novecientos setenta y cuatro años.

Cap. Nav. Luis Michel Rocha, JUEZ RELATOR
P.O.del Sr.J.R. Fdo. Secretario-Abogado del Consejo de Guerra.

FALLECIMIENTOS

En la paz del señor y con la bendición papal, ha dejado de existir la que en vida fue ejemplar y abnegada madre:

Sra. GERTRUDIS CH. v. de MACEDA

(Q. E. P. D.)

Nicanor, Dora, Hugo, Humberto Felix, Edgar Maceda Chávez y Nelly Maceda de Dávila, hijos; hijos políticos, nietos, bisnietos, sobrinos y demás familiares, ruegan a sus amistades y personas piadosas en especial al Personal de la Honorable Alcaldía Municipal, Teléfonos Automáticos, Nor-mal Superior "Simón Bolívar" Departamento Nacional de Evaluación, Hospital Obrero, Colegio Departamental de Odontólogos, Federación Departamental de Bioquímicos, Odontólogos, Federación Departamental de Esposas de Sociedad Mutual "El Porvenir", Asociación de Esposas de Odontólogos, se dignen asistir a la Misa de cuerpo presente a horas 15 p.m. y a la traslación de los restos mortales de la extinta al Camenterio General, el día de hoy martes 19 del presente a horas 16 p.m. (4 de la tarde). El cortejo fúnebre partirá de la calle Diaz Romero No. 1.580. Favor que compro-meterá la eterna gratitud de los dolientes.

SERVICIOS FUNERARIA ALIAGA FIGUEROA 773 Tels. 25676 64800.

En la paz del Señor y confortada con los auxilios de la Santa Religión Católica, ha dejado de existir la que en vida fue abnegada y ejemplar madre:

Sra. CELIA SALVATIERRA Vda. de MIRANDA

(Q. E. P. D.)

Celia vda. de Sossa, Zulema de Voegell, Juan (ausente), Hugo, Estela, Olimpia, Evelina, Alberto hijos; los nietos, bisnietos; sobrinos, hijos políticos y demás familia, ruegan a sus parientes, amigos, residentes benianos y cruceños, se dignen asistir a la Misa de cuerpo presente a horas 15 y a la traslación de los restos mortales de la extinta al Camenta-rio General al día de hoy martes 19 a horas 16.

El cortejo fúnebre partirá de la calle Belisario Salinas No. 331 (entre Ecuador y Andrés Muñoz).

Favor que comprometerá la gratitud de la familia dolien-te.

CASA SANTANDER Tels. 23663-23656-52313.

Victima de un trágico accidente a dejado de existir la niña.

JENNY LOPEZ CORTEZ

Q.D.D.G.

Emilio Lopez, padre; Felipa Cortéz de López, madre; Gastón hermanos. Los abuelos, tios, primos y demás familia. Ruegan a sus amistades especialmente a las alumnas de la Escuela Natalia Palenzuela, acompañar a los restos de la recien-temente el día de hoy martes 19 a hs. 16 p.m. de los parientes al Cementerio General.

El cortejo fúnebre partirá de la Calle J. Tapia esquina Buenos Aires Nº 886.

Favor que comprometerá a la gratitud de la famila dol-iente.

En la paz del Señor y confortado con los auxilios de la Santa Religión Católica, ha dejado de existir el que en vida fue abnegado padre.

Sr. JUSTO OLIVERA YANCE

(Q. E. P. D.)

Emma Tejada de Olivera, esposa; Teresa, Carlos, Cristina (ausente), Justo, Luis, Alberto, Alfredo, Maria Faustina, Maria Socorro, hijos; Ernestina, Diosmira, Jorge, Luisa, Ale-jandro (ausente) hermanos; Manuel Morales Dávila, Oscar Egüez, Carmen Barrón, Olivia Moore, hijos políticos, herma-nos políticos, los nietos, tías, primos, sobrinos y demás familiares invitan a sus parientes en especial a los residen-tes tarijeños, Empleados de la Corporación Minera de Boli-via, Banco Agricola de Bolivia, se dignen asistir a la trasla-ción de los restos mortales al Camenterio General el día de hoy martes 19 del presente a horas 11 a.m. El cortejo fúnebre partirá de la calle Federico Román Nº 810 esq. Guatemala final.

Favor que comprometerá la gratitud de la familia dolente. caso Santander tels. 23663-23656-52313.

Misas

La familia del que en vida fue

Don LUCIANO VERA ROCABADO

(Q.E.P.D.)

Invita a sus parientes, amigos residentes yungueños y personas piadosas, se dignen asistir a la misa que en sufragio del alma del extinto y recordando el año de su sensible fallecimiento, se oficiará el día de hoy (martes) 19 del presente a horas 7 p.m. en el Templo La Merced (calle Comercio).

Su asistencia a este acto piadoso será profundamente agra-decida.

La familia del que en vida fue:

Sr. Don FELIX OCTAVIO INOFUENTES TOUCHARD

(Q.E.P.D.)

Invita a sus familiares, personas piadosas, honorable Alcal-día Municipal, Ministerio de Defensa, COFADENA, FANAQUI-NA, Magisterio Rural, especialmente a residentes Yungue-ños y de Ocobaya, se dignen asistir a la misa que recordan-do su aniversario natal se mandará a oficiar el día de mañana 20 del presente a hs. 11:30 en la Iglesia de la Virgen de Los Remedios

Su asistencia comprometerá la gratitud de la familia dolien-te.

La familia del que en vida fue;

Dr. MANFREDO KEMPFF - MERCADO

(Q.E.P.D.)

Ruega a sus parientes, amigos y personas piadosas, se dignen asistir a la misa que en sufragio de su alma y recordando los ocho dias de su sensible fallecimiento, se oficiará el día de hoy, a horas 12, en la Iglesia de los Padres Carmelitas (Av. 20 de Octubre).

Rosa Vargas vda. de Vega, esposa; Edgar y Sergio, hijos; Justina y Margarita, hermanas, Emilio Peralta y Rosendo Vargas, hermanos políticos, los primos, sobrinos y demás familia del que en vida fue ejemplar esposo y abnegado padre.

Prof. Don FELIX VEGA ROJAS

Q. E. P. D.

Ruegan a sus amistades, muy especialmente al Magisterio Rural, residentes de Warizata y Achacachi, provincia Omasu-yos y demás personas piadosas, se dignen asistir a la misa de Requiem en sufragio del alma del extinto y recordando los 2 meses de su llorado fallecimiento y aniversario natal, se oficiará el día miércoles 20 del pte. a horas 9 y 15 a.m. en la Catedral Metropolitana de Nuestra Señora de La Paz.

Su asistencia a este acto de piedad cristiana comprometerá la eterna gratitud de la familia doliente.

El duelo se despide en la puerta de la Catedral.

La Paz, noviembre de 1974

GRACE Y CIA. (BOLIVIA) S.A.

la memoria de la que en vida fue su digna empleada Doña

MODESTA ALVARADO ROJAS

Q. E. P. D.

Invita a sus parientes y personas piadosas, se dignen asistir a la misa de requiem que en sufragio del alma y recordando los ocho dias de su sensible fallecimiento, se oficiará el dia de mañana a horas 8,45 a.m. en el Templo de Nuestra Señora de Asunción (VILLA VICTORIA).

Se agradecerá su asistencia.

La familia de la que en vida fue abnegada madre Sra.

MODESTA ALVARADO ROJAS

Invita a sus parientes y personas piadosas a la misa que en sufragio del alma, recordando los ocho dias de su sensible fallecimiento ofrecerán en el Templo de Nuestra Señora de Asunción (VILLA VICTORIA) a horas 8.45 del dia de mañana martes.

Su asistencia a este acto piadoso comprometerá la gratitud de la familia doliente.

Sociales

ESCUELA DE APLICACION AEREA

El Tcnl. F.A.B. Gonzalo Saavedra Espinoza, Coman-dante de la Escuela de Aplicación Aérea "General René Barrientos Ortuño", ofrecerá hoy un cocktail en honor del Presidente de la República, General Hugo Banzer Suárez y con motivo de la graduación de la Promoción 1974 de esa institución.

DIRECCION DE IN-VESTIGACION NACIONAL

EL Director de Invés-tigación Nacional, My. Carlos Rivas Pardo, invita al acto de inauguración del Casino de la institución, el viernes a horas 19, en el edificio de la D.I.N., calle Sucre 1169.

ASOCIACION DEL CUERPO CONSULAR

La Junta Directiva de la Asociación del Cuerpo Consular ofrecerá hoy, un cocktail en los salones del Círculo de la Unión, en ocasión de presentar a los nuevos Cónsules de Israel, Italia y Estados Unidos.

COMPROMISO

Con la visita de estilo, se ha formalizado el compromiso ma-trimonial de la señorita Amparo Trigo Mercado con el señor Alfonso Antelo Lenz.

MATRIMONIO

En la Iglesia de San Francisco, se celebrará el 6 de diciembre la boda de la señorita Lilian Sánchez Cazas con el se-ñor Edgar Trujillo.

Un aspecto de la reunión de los residentes de Quime, que tuvo Lugar en los salones del Circulo Italiano, con motivo de la posesión de la nueva directiva del Centro de Residentes de Quime.

Recomendaciones de la SNC para prevenir el cáncer

Nueva York, (A P).- Las mastectomías sufridas recientemente por la Primera Dama Betty Ford y por la es-posa de Nelson Rockefeller han alertado a millares de mujeres acerca del peligro del cáncer del seno.

Pero los médicos advierten que otros tipos de cáncer fe-menino son tan peligrosos como el cáncer del pecho y pueden desarrollarse también sin mayores síntomas externos en sus primeras fases.

En todos los casos, añaden los especialistas, el tratamiento es mucho más efectivo si se comienza en las etapas iniciales de la enfermedad.

Según los cálculos actuales, el cáncer de las glándulas mamarias afectará a una de ca-da 15 norteamericanas, aún cuando no siempre sus consecuencias sean fatales. El cáncer del colón y del recto afectará a una de cada 22, el del pulmón a una de cada 100, el cáncer del cuello uterino a una de cada 35, el del útero a una de cada 63 y el de los ovarios a una de cada 75.

He aquí los principales consejos de la sociedad nor-teamericana contra el cáncer (SNC) para la prevención de esa dolencia en la mujer:

-Cáncer del seno. Es el más frecuente en la mujer, y tam-bién el que cobra mayor número de víctimas. "en el 95 por ciento de los casos, es la propia mujer afectada quien descubre este cáncer", según el Dr. Arthur Holleb, de la SNC. el médico recomendó que toda mujer examine por sí misma sus senos una vez al mes, además de someterse a investigaciones médicas periódicas.

Recto y colón. Este cáncer es el segundo en número de víctimas en ambos sexos. Pero un diagnóstico a tiempo y un tratamiento rápido- Pueden salvar a tres de cada cuatro enfermos. Para el diagnóstico se requieren exámenes proc-tosicópicos, especialmente in-dicados para los individuos de más de 40 años de edad.

Pulmón El cáncer que ocasiona el mayor número de víctimas masculinas en Nor-teamerica ocupa ahora el tercer lugar entre las enfermedades de este tipo en la mujer: su tasa de víctimas femeninas se ha duplicado en la última década. La mayor frecuencia del cáncer del pulmón parece estar vin-culada con el aumento del hábito de fumar en la población femenina en los últimos 30 años.

Según la Sociedad, dado que el cáncer del pulmón es causado principalmente por el cigarrillo, su prevención es fácil en la mayoría de los casos si el fuma-dor deja el hábito a tiempo

Es difícil empero diag-nosticarlo a tiempo si no se realizan exámenes regulares de los pulmones.

Toda mujer de más de 65 años que haya fumado un pa-quete de cigarrillos o más al día durante 20 años cae dentro del grupo de mayor riesgo. Su examen del pecho debe incluir radiografías anuales. Si sufre ataques persistentes de tos o dolencias respiratorias prolongadas debe consultar a su médico inmediatamente.

-Cáncer del cuello uterino y del útero. El primero, que figuraba entre los más peligrosos, ha sido controlado en gran medida gracias a que la investigación médica corres-pondiente se incluye ya en casi todos los exámenes anuales preventivos de la mujer nor-teamericana.

En cambio, el cáncer del endometrio - la capa interior del útero - no es tan fácil de diag-nosticar. "Toda mujer que haya pasado la menopausia debe hacerse examinar perió-dicamente la membrana in-terior uterina", dijo el Dr. Sidney Arje, también de la SNC.

-Cáncer de los ovarios. Su diagnóstico a tiempo es tan di-fícil que el Dr. Arje lo llama "la enfermedad silenciosa". Sus síntomas se confunden frecuentemente con los de una indigestión. Para prevenirla, el facultativo recomendó exámenes médicos anuales de la pelvis.

-Cáncer de la piel. Las resi-dentes de zonas calidas y soleadas suelen ser las víctimas más frecuentes del cáncer epitelial, por su excesiva exposición a los rayos ultravioletas del sol.

El Dr. Holleb dijo empero que en el 95 por ciento de los casos este cáncer es curable si se descubre a tiempo, y recomendó consultar al médico si se presentan heridas que no cicatrizan o cambios en el as-pecto exterior de verrugas o lunares.

AGENDA FEMENINA

CENTRO CIVICO CULTURAL FEMENINO "20 DE OCTUBRE".

Las socias del Centro Cívico Cultural Femenino "20 de Octubre" se reunirán hoy, en casa de la señora Hortensia Saa-vedra con motivo de agasajar a las presidentas entrantes y saliente de la entidad señora Guillermina Díaz Romero y Nilda de Fernández.

COMITE DE DAMAS BENIANAS

El Comité de Damas Benianas invita, dentro de su programa de celebración del Aniversario del Departamento de Pando, a la lectura de fragmentos del libro "Diálogos Cambas" de Lola Sierra de Méndez. El acto tendrá lugar hoy, a horas 18.30 en el Auditorio de la Universidad.

CIRCULO DE MUJERES PERIODISTAS

Las integrantes del Circulo de Mujeres Periodistas se reunirán hoy, en casa de su presidenta, señora Bertha Alexander de Alvéstegui.

CIRCULO FEMENINO DE CULTURA HISPANICA

El Circulo Femenino de Cultura Hispánica cita a todas las socias a la Asamblea General que tendrá lugar el jue-ves, a horas 15, con el fin de elegir a la nueva directiva.

BLOQUE FEMENINO DE PROMOCION SOCIAL

En casa de la señora Margarita de Humérez tendrá lugar la reunión que realizarán el viernes, las integrantes del Bloque Femenino de Promoción Moral, con el objeto de programar su campaña de Navidad.

CRUZADA PRO COPACABANA

La Cruzada Pro-Copacabana, se reunirá hoy para agasajar a la señora Elvira Lloza de Salmón, "Mujer La Paz 1974".

FRATERNIDAD DE DAMAS POTOSINAS

La Fraternidad de Damas Potosinas se reunirá hoy, a horas 16, en casa de la señora Raquel Baldivieso.

Se podría determinar sexo del futuro bebé

BOSTON, 18 (AP).- Los ma-trimonios pueden determinar, hasta cierto punto, el sexo de su futuro bebe teniendo en cuenta los cambios en la temperatura de la mujer, según el in-vestigador colombiano Rodrigo Guerrero.

En un articulo publicado en el "Journal of Medicine" de Nueva Inglaterra, el Dr. Guerrero sostiene que la proporción de varones y hem-bras se modifica significativamente en varias etapas del ciclo menstrual, y que el método de concepción - según sea natural o artificial- también afecta esa proporción.

El científico dijo haber analizado las hojas clínicas de 1.318 embarazos, tanto en Colombia como en los Estados Unidos, Francia, Canadá y la Isla Mauricio

Con ayuda de in-vestigadores de la universidad de Harvard, el medico estudió la proporción de varones y hembras en 875 casos de con-cepción natural y en 443 casos de inseminación artificial.

Según se ha establecido, alrededor del decimocuarto día del ciclo menstrual los ovarios segregan un óvulo que queda entonces maduro para ser fecundado. El aumento en la concentración hormonal que ocurre en ese momento eleva en unas pocas décimas de grado la temperatura corporal de la mujer.

Ese aumento de la tem-peratura ha sido empleado como base para el llamado "método del ritmo" del control de la na-talidad, que recomienda a la mujer abstenerse de toda relación sexual en esa época si no desea un embarazo.

Guerrero descubrió que la proporción de varones con-cebidos por relaciones sexuales disminuyó del 68 por ciento seis días antes del aumento de temperatura al 44 por ciento en el día del alza.

En cambio, la inseminación artificial dió una proporción del 39 por ciento seis días antes del cambio de temperatura y aumento hasta llegar a un 62 por ciento el día del alza.

El investigador de la Uni-versidad del Valle en Cali, Colombia, dijo que las di-ferencias en la proporción de los sexos según se tratase de inseminación o concepción na-tural "obligan a reconsiderar los tratados corrientes acerca del momento de la inseminación y la proporción de bebés de uno u otro sexo".

El científico dijo que las di-ferencias encontradas entre la inseminación artificial, y la concepción natural podría ex-plicarse por el tipo de ambiente en que la esperma es conser-vada antes de la concepción.

Esas condiciones podrían afectar distintamente la supervivencia o la fertilidad de los espermatozoides que pro-ducen hembras y de los que dan varones.

En un editorial del propio "Journal", el Dr. Roger Revelle del Centro de Estudios Demográficos de Harvard comenta que el estudio del Dr. Guerrero pone también de manifiesto la relativa ine-fectividad del "Método del ri-mo" para evitar el embarazo.

Según los datos compilados para el estudio, dijo el Dr. Roger, es posible llegar a la conclusión que el método de las píldoras anticonceptivas es mucho mas efectivo.

POTOSI.- La niñita PA-TRICIA MENDIETA OSSIO cumplió su primer año de vida el pasado 14 de este mes.

...La niñita SUSSY CAMACHO PARADA, cumple su primer año; con este motivo sus señores padres le ofrecerán un te - piñata a sus pequeñas relaciones sociales.

EN SANTA CRUZ

MINISTERIO DE TRABAJO

COMUNICADO

La Dirección General de Trabajo pone en conocimiento de las empresas gráficas del país que, por Decreto Supremo Nº 08980 de 5 de noviembre de 1969, todas las empresas periodísticas del país, están autorizadas a elevar el precio de periódicos a $b. 3.-- el día miércoles 20 del presente mes, suma que beneficiará a los hijos de los trabajadores gráficos, como aguinaldo de Navidad.

La Paz, 18 de noviembre de 1974.

DEPARTAMENTO DE RELACIONES PUBLICAS Y PRENSA.

ROPA INTERIOR
B.V.D.
PIJAMAS

Misas

Martha,, Fressia, Fridda. (ausentes) y Marina Vargas Villanueva, hijas; los nietos, hermanos, hijos políticos y demás familia de los que en vida fueron:

Sra. NATALIA VILLANUEVA v. de VARGAS
Cnel. SALVADOR VARGAS C.
JAVIER VARGAS VILLANUEVA

Invitan a sus Camaradas de las FF.AA. de la Nación, Asociación de Viudas de Jefes y Oficiales de las FF.AA., ex-alumnas del Colegio Inglés Católico, ex-alumnos del Colegio La Salle, a sus relaciones sociales y demás personas piadosas, a la Misa que se realizará el día de mañana miércoles 20 del pte. a Hrs. 12 a.m. en el Templo de María Auxiliadora (Don Bosco) Av. 16 de Julio.

Diva Oquendo de Angeletti, esposa; Blanca Campos v. de Angeletti madre; Cecilia Angeletti de Ruiz y Martha Angeletti de Velasco hijas; Carmen Barja v. de Oquendo, madre política, Yolanda O. de Herrera, Alvar Oquendo y Manuel Oquendo, hermanos políticos; Nelly, Elsa, Hono-ria, Lina y Oscar, Tíos, tíos políticos, hijos políticos, primos sobrinos y demás familiares, del que en vida fue:

Sr. ANTONIO ANGELETTI CAMPOS

ruegan a sus amistades, personas piadosas y en especial al Personal del Banco del Estado, Banco Central de Bolivia, Caja Petrolera de Seguro Social, Servicio geológico de Bolivia, Magisterio Urbano, Colonia Italiana y Residentes Tarijeños, asistir a la Misa que recordando los ocho dias de su llorado fallecimiento mandarán oficiar el día de mañana miércoles 20 del presente mes a horas 19 y 30 en la Iglesia del Corazón de María (Av. Busch) Miraflores.

Su concurrencia será reconocida por la familia doliente.

La Paz noviembre de 1974

FARMACA S.A. invita al Colegio de Bioquímicos Farmacéuticos, Visitado-res Médicos, a la misa de cabo de año del que en vida fue su Asesor Científico

Dr. CARLOS LIJERON CABALLERO

que se mandará a oficiar el dia 19 de noviembre a horas 11 a.m. en la Iglesia de María Auxiliadora.
Su asistencia a este acto piadoso será profundamente agradecida.

La Paz, 18 de noviembre de 1974

La familia del que en vida fue:

Sr. Dn. JACINTO YAFFAR ZATT

Q. E. P. D.

Ruega a sus parientes, amigos y personas piadosas elevar una oración por su eterno descanso al cumplirse los 2 años de su sensible fallecimiento e invita asistir a la Misa que en sufragio de su alma manda oficiar el día de mañana miércoles 20 de Noviembre a horas 11:50 en la Iglesia de San Juan de Dios (calle Loayza).

Favor que agradecerá eternamente la familia.

VENDEDORA

Buena apariencia se necesita en FOTECO Av. 16 de Julio 1557.

CONTRALORIA GENERAL DE LA REPUBLICA

AVISO

Se notifica a los señores habilitados y otros funcionarios de instituciones públicas, que tienen compromisos suscritos con la Dirección General de Bienes Nacionales, por la adquisición de bienes con cargo de verificación futura, que tienen plazo improrrogable hasta el día 30 del presente mes para regularizar y leventar sus compromisos ya vencidos.

En caso de incumplimiento, la Cotntraloría General de la República procederá a girar la respectiva Nota de Cargo, sin perjuicio de negar autorización para trámites de futuras adquisiciones.

La Paz, noviembre de 1974

RELACIONES PUBLICAS

EMPRESA NACIONAL DE TELECOMUNICACIONES ENTEL - BOLIVIA

SEGUNDA CONVOCATORIA LICITACION IN-TERNACIONAL CAJAS REGISTRADORAS

PRESTAMO BID 328/SF-BO CONVENIO ATP/SF-1179-BO

Habiendo sido declarada desierta la Primera Con-vocatoria, la Empresa Nacional de Telecomunicaciones ENTEL-BOLIVIA, convoca a Licitación Internacional para la provisión de DIEZ CAJAS REGISTRADORAS, destinadas a la mecanización de sus sistemas ad-ministrativo-contables.

Podrán participar en la Licitación, Compañías fa-bricantes o proveedores pertenecientes a los paises miembros del Banco Interamericano de Desarrollo.

Las condiciones generales y técnicas estarán a dis-posición de los interesados a partir del día 19 de Noviembre, previo pago de $b. 100 (Cien 00/100 Pesos Boli-vianos) en la Oficina Personero del Contratante de EN-TEL, Edificio Petrolero, Planta Baja, Av. 16 de Julio 1616 La Paz, Bolivia.

Las propuestas se recibirán hasta la hora 18.00 del día 9 de Diciembre de 1974.

La Paz, Noviembre de 1974

SEÑOR COMERCIANTE

Hemos recibido para su negocio

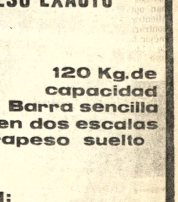

BALANZAS

DE PLATAFORMA Y CUCHARON

FAIRBANKS-MORSE PESO EXACTO

120 Kg.de capacidad
Barra sencilla
graduada en dos escalas con contrapeso suelto

VEALA EN:

HANSA LTDA

Departamento Mercado
Sucursales COCHABAMBA

La firma boliviana de su confianza
al servicio del país
Oficina Esq. Mercado
AMIRI FARIJA-TUPIZA-VILLAZON

AVISOS ECONOMICOS

Revistas Libros

ESTO LE INTERESA:

LABOR - El Siglo XX, La Historia de nuestro Tiempo.

PAPAIOANNOU.- Arte Griego, El Arte de las Grandes Civilizaciones.

LIFE.- Las Grandes Religiones: Cristianismo, Judaismo, Hinduismo, Islam.

Filosofía China - Budismo.

LAROUSSE.- El Arte y el Hombre - 3 tms.

HAMEL-HURLIMANN - Enciclopedia de la Música - 3 tms.

BERNAL.- Museo Nacional de Antropología de Mexico Arqueología.

MARAÑON.- Obras completas - 9 tms.

GISBERT Y CIA. S.A.

Libreria - Papeleria - Editorial

Comercio 1270-1280

Casilla 195

LA PAZ

Departamentos Habitaciones

EN CONTRATO MIXTO Se ofrece departamento en dos dormitorios en Av. 15 de Abril, inmediaciones Plaza Villarroel. Ref.: Teléfono 29394. (17-18/53595)

ANTICRETICO DOY dos piezas lugar céntrico teléfono 41090. (18-19/53659).

ANTICRETICO Doy piezas, cocina y baño Sajama 224. (19/53671)

NECESITO DEPARTAMENTO En alquiler preferible en la zona de San Pedro. Referencias teléfono 41125 Sr. Raúl Garrón (R)

DOY ANTICRETICO Tres piezas independientes $bs. 12.000 Obrajes calle 17 final Nº. 24 preguntar Sr. Vargas. (19-20/53661)

NECESITO Departamento pequeño. Pago hasta $b. 800.oo. Ref. Teléfono 63896. (R).

CONTRATO MIXTO Doy departamento Irpavi calle A 6670 entre 5 y 6, teléfono 56471. (R).

ANTICRETICO NECESITO un Departamento Céntrico de 2 dormitorios para 3 personas mayores. Referencias teléfono 82709. (R).

Propiedades Terrenos

VENDO TERRENO 400 m. Referencias Pando 288 al lado (19/53667)

VENDO TERRENO En Achumani, teléfono 23979. (R).

EN IRPAVI Compro lote, teléfono 21503. (16-18/53576).

OCASION VENDO 2 terrenos, Alto Obrajes Zona "B" Alto Seguencoma c/u. 40.000. Referencias teléfono 51290. (R).

COMPRO TERRENO, en Irpavi, preferentemente primeras calles zona del cerro. Ref.: teléfono 82848.

Préstamos Dinero

SOLICITO $b. 50.000 Buena garantía. Ref. teléfono 53153 y 29270. (16-17/53586).

Tiendas Kioscos

URGENTE, necesito casa ó departamento en anticrético dos dormitorios, preferentemente en Sopocachi. Ref. teléfono 53370. (R.)

Repuestos

VENDO CAJA De 3 perfectas condiciones. Referencias Pando 288 al lado. (19/53667)

SKODA Compro motor y caja cualquier estado. Taller Espinoza Juan de Vargas 2278 teléfono 27591 (R)

WILLYS Motor alto vendo medio paquete. Taller Espinoza Juan de Vargas 2278 teléfono 27591 (R)

Empleados

SE NECESITA Mecánico soldador, preferible persona joven. Ref. Av. Buenos Aires 460, teléfono 52911 (16-21/53577).

NECESITO CHAPISTAS y pintores buen pago Omasuyos 363 (19-22/53670)

COCINERA Cama adentro para Irpavi. Presentarse con documentos. Buen sueldo. Llamar a teléfonos 52178 - 82848.

JOVEN, estudiante de contabilidad desea trabajar como auxiliar en el ramo, llamar al teléfono 24267. (R)

Profesores Academias

DOY CLASES De matemáticas a domicilio, básico, intermedio, medio. Entre Rios 1235, teléfono 51343. (19-20/53665)

VACACIONES UTILES estudiando matemáticas, física, química. Instituto - Matemático. Mariscal Santa Cruz 1295 esquina Colón, teléfonos 21477 - 63617 (12-22/T)

Casas

EN VENTA Casa de 4 dormitorios y dos plantas en Alto Obrajes, calle "I". Ref: teléfono 21717. (17-18/53595)

POR VIAJE VENDO CASITA tres dormitorios, dependencias Nicolás Acosta 556 (19-20/53672)

GARZONIER Contrato mixto. Fernando Guachalla 785. (19-20/53669)

Orquestas

ORQUESTA ELECTRONICA Teléfono 53220. (16-1/53584).

ORQUESTA Electrónica "CARAVELL" teléfono 64206. (18-25/53657).

ORQUESTA L.M. Garantía y calidad, teléfono 23206 (16-29/53575).

BAILE Con órgano electrónico, teléfono 64206. (15-20/53564).

ORQUESTA COPACABANA Teléfonos 65955 - 60788 (7-2XII/53326).

Técnicos

PLOMERO Se hacen Instalaciones y Reparaciones teléfono 54306. (18-19/53656).

REPARAMOS Refrigeradores, lavadoras, cocinas de toda marca. Referencias teléfono 60166 (9-18/53404)

REPARAMOS TELEVISORES Radios a domicilio con garantía, teléfono 62529. (14-21/53445)

CEPILLAMOS Pisos a máquina, teléfono 62267. (14-19/53554).

PASCUAL Pintor de interiores y exteriores. Llamar al teléfono 62307. (17-17-XII/74) T.

REPARAMOS Televisores, radios transitores. Colombia 243. (9-9 XII/53348)

TECNICO EXTRANJERO Repara televisores a domicilio, teléfono 29576 (17-22/T)

ELECTRICISTAS Matriculados instalaciones reparaciones, teléfono 26054. (19/53668)

TECNICO EN CONSTRUCCIONES Se requieren los servicios de un técnico en construcciones. Enviar Curriculum y pretensiones a Jefe de Personal, casilla 6032 La Paz. (19/53663)

ELECTRICISTA A domicilio a toda hora teléfono 60484. (18-19/53660).

Vehículos

VENDO Moto HONDA 300 C.C. y JAWA de 350 C.C. Constitución Nº. 151 (9-19/53409)

SE VENDE Una vagoneta marca Toyota, modelo 69, 3 asientos. Una vagoneta marca Chevrolet modelo 72, 3 asientos. Ambas en muy buen estado. Llamar al Teléfono 83000-25090 La Paz (16-18/9597).

VENDO Ocasión camioneta Toyota estout modelo 67, 2 ton. plazuela San Francisco. (18-19/53658).

VENDO TAXI Modelo 1973 Special "Opala" standard, llantas nuevas, teléfono 40554 señor Machicado. 19/53666)

VENDO JEEP Comander equipado referencias Nicolás Acosta 556. (19-20/53672)

VENDO TAXI Chevrolet modelo 1973, standard excelente conservación. Referencias teléfono 40554. (19/53664)

EN VENTA Camión Toyota modelo 71 Referencias Sagárnaga 593. (18-19/53655).

VENDO AUTO Opel Record lujo placa 51263 ver plaza San Francisco, teléfono 41958. (17-24/53599)

SE VENDE CAMIONETA Fargo Power Wagon Referencias teléfono 57490 Sr. Quiñones (19-21/53673)

AUTOMOVIL Mercedes Benz modelo 1959, vendo Av. Chacaltaya 716 (lado Fanase) (12-17/53431)

VENDO VAGONETA Modelo 68, 14 asientos. Referencias Pando 288 al lado (19/53667)

VENDO JAWA. Saravia 1683, Tembladerani (16-18/53574).

Ofertas especiales

EN VENTA Bomba de vacio HAUPT completamente nueva 3HP Patente Alemana. Ref: Illampu 858. (17-25/53652)

OCASION Vendo refrigerador 15 pies, un amplificador para guitarra, teléfono 53220. (16-18/53583).

ATENCION EMPRESARIOS Oficina consultora de análisis administrativo ofrece sus servicios en Organización y métodos, simplificación de procedimientos, racionalización de tiempos y movimientos. Distribución en planta y trabajos de Administración en General. Casilla 1372 La Paz (R)

VENTA De tacos para almanaques 1975, imprenta Horizontes, calle Alto de la Alianza 633, teléfono 24317. 17-18/53594)

Muebles

POR VIAJE LIQUIDO Comedor, sofá cama, lámparas biombos, maletas, sillas de jardín, estantes, parrillas y otros. Nicolás Acosta Nº. 556 (19-20/53672)

Teléfonos

COMPRO O ALQUILO Teléfono en Obrajes referencias teléfono 42260. (R).

Varios

PIZARRA Todo tipo, color, para pisos, fachadas, chimenea, precios módicos, Prolongación Víctor Sanjinés 121, teléfono 43131. (16-21/T.)

GRATIFICACION A la persona que devuelva Título de Héroe Nacional del Cnl. CESAR ASCARRUNZ GONZALES extraviado en un taxi en el trayecto del Estado Mayor a la Universidad. Llamar a los teléfonos 21540 - 25171 - 29713 (R).

PERRO EXTRAVIADO Se dará gratificación a la persona que dé datos sobre un perro Coocker Spaniel color marrón extraviado en la Avenida Arequipa. Dar datos frente al Tenis Club, 10, o teléfono 23685. (R)

TORTAS Finas y económicas para bodas y otros acontecimientos Accesorios y hermosos motivos importados para decoración de tortas. teléfono 83387. (17-27/53598)

HOTEL ATLANTIC Avenida Armentia 521, teléfono 23342. Habitaciones individuales, $b. 20.00 . Delegación Convencional. (15-15-XII /53562).

VENDO OCASION Cocinas Sirena a gas, 4 hornillas Horno visor. Spiedo. teléfono 55449. (19-20/53662)

TITULACION TREINTENARIA Certificado alodial. La Nacional, Colón esquina Ballivian (17-18/53597)

POSTERGACION Servicio Militar. La Nacional, Colón esquina Ballivián. (17-18/53597)

CARVAJAL.- Yanacocha 448.- Bar-Pensión alquilo, vendo zona central. (17-18/53653)

CARNET DE IDENTIDAD 24 horas. La Nacional, Colón esquina Ballivián. (17-18/53597)

SANTA CRUZ

EN SANTA CRUZ Vendo Chalet estilo californiano en zona residencial Ref. Casilla 1213 teléfono 29725 (12-24/9569)

LOTE en venta en Santa Cruz de la Sierra. En la zona de Barrio Lindo, al sur de la feria, 800 Mts, cuadrados, títulos perfectos. Referencias teléfono 27666 y 5681 (10-10-XII/S.C.)

VENDO EN SANTA CRUZ 13.500 m2. de terreno sobre carretera Cochabamba Km. 3; 110 mts. de frente. Teléfono 2-4044, casilla 2092. (19-3 XII/9602)

EN SANTA CRUZ Se alquila casa sola a estrenar compuesta de 7 habitaciones y teléfono. Zona 4 de Noviembre teléfono 2-9510. (13-19/53437)

...Y ELLOS SE JUNTAN

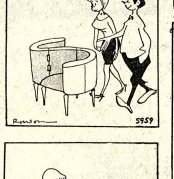

COCHABAMBA

EN COCHABAMBA SE VENDE, casa de renta, diagonal al Palacio de Telecomunicaciones, calle General Achá 3993 casilla 2569. Referencias La Paz, teléfono 83126 (R)

Hoy en la historia

Hoy es martes 19 de noviembre, día 323 de 1974. Restan 42 días en el año.

En un día como hoy de:

1493 - Colón descubre una isla a la que bautiza con el nombre de San Juan Bautista, en honor del Príncipe Juan, hijo de los Reyes Católicos. Años más tarde la isla, conocida primero con el nombre indígena de Boriquen, recibió el de Puerto rico, y su capital San Juan.

1497 - El navegante portugués Vasco da Gama descubre un pasaje a la India alrededor del Cabo de Buena Esperanza en el sur de Africa.

1532 - Empieza a funcionar la primera imprenta en México. El primer impresor fue Juan Pablos y el primer libro "Escala espiritual para llegar al cielo" de San Juan Clímaco, traducido por el dominico Juan de la Magdalena.

1805 - Nace en Versailles Fernando de Lesseps, que lograría concretar el proyecto de abrir el istmo de Suez.

1807 - Francia invade Portugal.

1828 - Fallece en Viena el compositor Franz Schubert.

1837 - Se inaugura el ferrocarril Habana - Benjucal.

1840 - El político, periodista y educador argentino Domingo Faustino Sarmiento vuelve a ser desterrado de su país y pasa a Chile.

1882 - Se coloca la primera piedra de la ciudad argentina de La Plata, que será capital de la provincia de Buenos Aires.

1888 - Nace en La Habana Jose Raúl Capablanca, uno de los mejores ajedrecistas de todos los tiempos, campeón mundial a los 33 años.

1930 - Nicaragua, Honduras y Costa Rica se reunen para debatir problemas comunes.

1922 - Fallece Marcel Proust.

1942 - Los rusos contraatacan Stalingrado y rodean a las tropas alemanas.

1943 - Fallece el escritor y político hondureño Froilán Turcios.

1969 Los astronautas de la Apolo 12, Charles Conrad y Alan Bean, concretan el segundo descenso sobre la luna.

1972 - Willy Brandt es reelecto canciller de Alemania Occidental.

CUMPLEN AÑOS HOY: Indira Gandhi, Primera ministra India 57; Mao Tse Tung, líder chino 81.

PENSAMIENTO DE HOY: Un hombre es tan viejo como se siente; una mujer es tan vieja como luce - Mortimer Collins, escritor inglés (1827 - 1876).

DANIEL EL TRAVIESO

San Nicolás no es un mito: acabo de verlo parado en la esquina...

DIVULGUELO

JUSTO Y FRANCO

MARIA DE ORO

APARTAMENTO G

JEFF COBB

MARK TRAIL

Declaración final acerca de...

(Viene de la página 3)

hombre, o sea, su plena liberación y ya desde ahora comience a realizarla. En efecto, como comunidad totalmente comprometida en la evangelización, está obligada a imitar a Cristo, quien explicó su misión con las siguientes palabras "El Espíritu del Señor está sobre mí, porque me ha ungido, me ha enviado a evangelizar a los pobres, a sanar a los contritos de corazón, a predicar a los cautivos la libertad y a los ciegos la vista" (Lc. 4,18).

Fiel a su misión evangelizadora, la Iglesia, como unidad realmente pobre, orante y fraterna, puede hacer mucho en favor de la salvación integral o plena liberación de los hombres.

En efecto, puede sacar del mismo Evangelio razones más profundas y un impulso siempre renovado para promover la entrega generosa al servicio de todos los hombres, sobre todo, de los pobres, de los más débiles y de los oprimidos, y para eliminar las consecuencias sociales del pecado, que se traducen en estructuras sociales y políticas injustas. Más aún la Iglesia, apoyándose en el Evangelio de Cristo y fortalecida en su gracia, puede evitar desviaciones en los mismos esfuerzos e intentos de liberación.

De este modo, la Iglesia no se queda dentro de los límites meramente políticos sociales y económicos, elementos todos que debe, ciertamente, tener en cuenta, sino que conduce a la libertad en todas sus formas, libertad del pecado, del egoismo individual y colectivo, y a la plena comunión con Dios y con los hombres, considerados como hermanos. De esta forma, la Iglesia, con su estilo evangélico, promueve la verdadera y plena liberación de todos los hombres, grupos y pueblos.

Con este espíritu de solidaridad humana y evangélica, hemos querido estos días dirigir al mundo un mensaje sobre los derechos humanos y la reconciliación.

13. Es un deber de nuestra misión estar presentes entre los hombres de nuestro tiempo para llevarles la presencia de Cristo, el Verbo Encarnado. Por ello, nosotros, al regresar a nuestras Iglesias particulares, como en otro tiempo los discípulos fortalecidos por su vivencia de Cristo resucitado, encontramos nuevas oportunidades para promover más eficazmente la evangelización de todo el mundo y su auténtica liberación.

Ciertamente somos conscientes de tener que afrontar muchas dificultades. Pero caminamos hacia el próximo futuro con una gran esperanza, que brota de nuestra íntima unión con Cristo Crucificado, el cual nos conduce eficazmente a participar en su Resurrección.

De este modo, la Iglesia, enraizada más profundamente en la perenne actualidad de Pentecostés, conocerá nuevos tiempos de evangelización. Mientras se esfuerza por ser fiel a su misión en el mundo actual, la Iglesia se compromete totalmente al servicio del mundo futuro. Efectivamente, aunque no sabemos lo que va a ser de ese mundo futuro, Cristo Señor y Centro de la historia humana, nos estimula a seguir siempre avanzando. El tiempo intermedio entre la Pascua y la Parusia es el tiempo de la tensión y aspiración hacia el mundo que ha de venir. Misión de la Iglesia es perfodo de tiempo es pre y preparar la realizac finitiva del Reino de Di acompaña en peregrinar. Estará con todos los días (confrón 28,20), confortándonos dones de su gracia, gradualmente a la ver mediante la acción Espíritu Santo (crf. Jn confirmando nuestra con señales (crf. Mc., mientras confesamos q es el Señor para glori Padre (cfr. Flp 2,11).

En vísperas del Año que va a celebrarse en tenemos la firma persua que todo el pueblo de Dios vechando esta especial tunidad de gracia media conversión de corazó completa renovación reconciliación interior, cumplir más eficazmen misión evangelizadora Iglesia podrá aparecer mayor evidencia com vinamente enviada a las p para ser sacramento uni de salvación.

Al terminar nuestros bajos sinodales, dirig nuestra mirada y nue corazones a la bienaventu Virgen María, Madre Iglesia, para recibir con con apertura de mente y d dad de espíritu, la palabr Dios, y ofrecerla al de después de haberla medita traducido fielmente en nu vida.

(Texto italiano en "O del 27-X-74; traducción ECCLESIA).

AGENDA

PRESENCIA Av. Mariscal Santa Cruz - Edif. Esperanza CENTRAL: Tel. 40460 - 41125 y 52184; GERENCIA, Tel. 52178. PUBLICIDAD: Tel. 53178 REDACCION: Tel. 51998. Casilla 5... Postal 3275.

FARMACIAS DE TURNO

DEL 15 AL 22 DE NOVIEMBRE

ORURO. Dra. Graciela Campos, Colón No. 635, 40624.- **UNIVERSO,** Plaza Uyuni 54078.- **ANDINA,** Dra. Ilse Ocampo, Evaristo Valle No. 202, 25100.- **GALENO,** Dra. Lily de Collao, Zoilo Flores No. 1320, 52644.- **MERIDA,** Dra. Emiro Sánchez, Av. Manco Capac-Republica.- **AVENIDA,** Dra. Antonia Frias, Av. Arce No. 2088, 60981.

FARMACIAS DE TURNO PERMANENTE

OBRAJES, Plaza Franz Tamayo Tel. 82081- Obrajes.- **SAN CARLOS,** Av. Republica 36 Tel. 20323 Villa Victoria.- **VERA CRUZ,** Av. Antofagasta s/n. 100 Tel. 39107 Alto de La Paz.- **CRISTO REY,** General Lanza 2110 Tel. 27334 Sopocachi Alto.

TELEFONOS DE URGENCIA

BOMBEROS 119.- ASISTENCIA PUBLICA 118-22111.- RADIO PATRULLA 116.- TRANSITO 118 Tel. 58612.- SANIDAD 26638-26548.- AGUAS 54357.- TELEFONOS (RECLAMOS) 113.- INFORMACIONES 104.- SEÑORITA HORA 117.- LARGA DISTANCIA-EXTERIOR 3907.09 - INTERIOR 20402.03.- HOSPITAL DE CLINICAS CENTRAL 22821- 22872.- AASANA 39233-39315.

FLOTAS

TRANS-SERVICE LTDA. Alto de la Alianza Nº. 757 Tel. 43154.- **TRANSPORTES** "T.C.- **CHAPACO** Y Cia. Chuquisaca 568 Tel. 40258.- **TRANSPORTES UNIVERSO,** Av. Montes 638 Tel. 42631.- **TRANSPORTES SAMA,** Murillo esq. Graneros Tel. 28462.- **TRANSPORTES PULLMAN BOLIVIA.-** Plaza Alonso de Mendoza, teléfonos 55854- 25893.- **ANDINO,** León de la Barra 980 Tel. 20671.- **CONTINENTAL,** Av. Montes 675 Tel. 29061.- **COPACABANA,** Av. Montes 620 Tel. 20472- 40461.- **LAURO,** Av. Camacho 1223 Tel. 27677.- **TRANSPORTES PICOMAYO,** Figueroa esq. Tiquina Tel. 22858.- **ALIAGA,** Av. Montes 700 Tel. 26276.- **URUS,** Boqui 194 Tel. 50793.- **TRANSPORTES SAN CRISTOBAL,** Plaza Alexander 190 Tel. 27775-41076.- **FLOTA YUNGUEÑA,** calle Cornelio No. 1577 Tel. 43001.- **TRANSPORTES TARIJA,** Tiquina 37 Tel. 28911.- **TRANSPORTES VICTORIA,** Emilio Calderon 563 (Gran Poder) Tel. 58595.- **TRANSPORTES ABAROA,** Plaza Alonso de Mendoza 242 Tel. 27096.- **MICROBUSES KIRQUINCHO,** Boco 168 Tel. 58612.- **TRANSPORTES MOTO MENDEZ,** Chuquisaca 626 Tel. 29051.- **TRANSPORTES TUNARI,** calle Bozo No. 108 Tel. 60755.- **TRANSPORTES MANCO KAPAC** (en Tumusla 580 (Hotel Turmusla).- **"DORADO ORIENTE",** Pullman de lujo calle Bozo 108 Tel. 60373.- **TRANSPORTES RIVEROS,** (a Copacabana) Av. Montes 660 Tel. 20984.- **EXPRESO PANAMERICANO LTDA.** Servicio: Potosí- Sucre- Villazón. Dirección calle Bozo No. 107 teléfono 20903.

AUTO LINEAS INGAVI Av. Manco Kapac 445, teléfono 28561

EMPRESAS AEREAS

LLOYD AEREO BOLIVIANO, Tels. 54649- 53132- 55769- 51135- 51163-59053.- **LUFTHANSA,** Tels. 26383- 25780- 50499- 50609.- **AEROPUERTO,** Tel. 50.- **AEROLINEAS ARGENTINAS,** Tel. 50792.- **AVIANCA,** Tels. 43909- 40883.- **AIR FRANCE,** Tel. 51740.- **LAN,** Tel. 28536.- **KLM,** Tel 42363.- **SWISSAIR,** Tel. 28203.- **PANAM,** Tels. 54177- 41063.- **BOA,** Tel 26237.- **VARIG,** Tel. 21450.- **ECUATORIANA,** Tel. 54472.- **IBERIA,** Tels 20270- 24275.- **ALITALIA,** Tel. 23496.- **E.D.A.C.,** Tel. 20541.- **CANADIAN PACIFIC,** Tel. 35541.- **SOUTH AFRICAN AIRLINES,** Tel. 35541.- **BRITISH- CALEDONIAN,** Tel. 35541.

BRANIFF INTERNACIONAL

VENTAS-INFORMES, Tels. 21100- 21105.- **AEROPUERTO,** Tel. 50303.- **CARGA,** Tels. 50850- 50912.- **ESTACION CENTRAL,** Tels. 52510-53410.- **ESTACION GUAQUI,** Tel. 962.

Cines

...NJE CAMPERO Tel. 23333
...ínee, tanda y noche BLACK ...OW Matinée 9.00 - 5.50 tanda ...noche 11.00 - 6.00

...DE JULIO Tel. 52119
...tinée, tanda y noche EL ...AX VALS La inolvidable ...sica del más querido com... ...ar Johann Strauss. Matinée ...0 y 12.00 tanda y noche 12.00 ...5.00

...LA Tel. 23535
...tinée DIABLURAS Y LOCURAS DE ASTERIX (Dibujos animados tanda y noche MAZURCA EN LA CAMA Estrictamente prohibida para menores de 21 años, ingreso con carnet de identidad Noticioso El Mundo al Instante Matinée 7.00 y 9.00 tanda y noche 9.00 y 11.00

LA PAZ Tel. 53842
Matinée, tanda y noche ESTRICTAMENTE MON AMOUR Estrictamente prohibida para menores de 18 años Noticioso El Mundo al Instante Matinée 7.00 y 9.00 tanda y noche 9.00 y 11.00

MIRAFLORES Tel. 53149
Matinée, Hs 14.00 tanda y noche (Dobles) MUSICALISIMA e HISTORIA DE AMOR (Gran programa en maravillosos Colores Matinée 5.00 tanda y noche 5.50

UNIVERSO Tel. 42660
Matinée, tanda y noche LA AVENTURA DEL POSEIDON Matinée Platea 9.00 Mezzanine 11.00 tanda y noche Platea 13.00 Mezzanine 15.00

6 DE AGOSTO Tel. 23829
Matinée, tanda y noche 6a. semana EL VIOLINISTA EN EL TEJADO Actualidades Mundiales Nº 44 (Estreno) matinée Platea 7.00 Mezzanine 9.00 tanda y noche Platea 9.00 Mezzanine 11.00

ABAROA Tel. 50252
Matinée, tanda dobles LOS AVENTUREROS DE CHEYENNE y EL BOXEADOR DE SHANTUNG Programa de Dibujos animados y EL BOXEADOR DE SHANTUNG Matinée Platea 5.00 Alta 3.50 tanda y noche Platea 5.50 Alta 4.00

PARIS Tel. 29704
Matinée, tanda y noche LADRON DE CABALLOS Matinée, tanda y noche 6.00

BOLIVAR Tel. 25051
Matinée, tanda y noche LOS HIJOS DE MATA HARI

MURILLO Tel. 52647
Matinée, y tanda doble WANG TANG TOHO MATA y UNA RAZON PARA VIVIR, OTRA PARA MORIR noche UNA RAZON PARA VIVIR, OTRA PARA MORIR Matinée 5.00 - 3.50 tanda y noche 5.50 - 4.00

EBRO Tel. 42939
Matinée doble SNOOPY VUELVE A CASA y EL FACTOR NEPTUNO Tanda doble EL FACTOR NEPTUNO y LOS PERROS DE PAJA Noche LOS PERROS DE PAJA Matinée 5.00 - 4.00 tanda y noche 5.50 - 4.50.

VARIEDADES Tel. 24071
Matinée EL MEDICO MODICO y 7 TRAMPAS PARA UN ESPIA tanda y noche ESPERAME SIBERIA VIDA MIA y EL MEDICO MODICO Matinée 5.00 - 3.50 tanda y noche 5.50 - 4.00

RONI
Matinée LIBRE AL VIENTO y CHIN HAO EL REY DE LOS CAMPEONES tanda y noche CHIN HAO EL REY DE LOS CAMPEONES y COMO CUANDO Y CON QUIEN (21 años) Matinée 5.00 tanda y noche 5.50

MEXICO Tel. 26867
Matinée doble CAPULINA CONTRA LOS VAMPIROS Y ¡POR ESO! tanda doble ME HE DE COMER ESA TUNA y ¡POR ESO! noche ¡POR ESO! Matinée 5.00 4.00 tanda y noche 5.50 - 4.50

NOBEL Tel. 57387
Matinée NICOLAS Y ALEJANDRA tanda y noche LOS AMORES DE UN ADOLESCENTE (Censura para 21 años Matinée, tanda y noche 6.00

SAN CALIXTO
Matinée Hrs 15.00 tanda y hrs. 18.00 noche Hrs 21.00 dobles MONTY WALSH y LA ULTIMA TRAICION Matinée 3.50 tanda y noche 4.00

ESMERALDA Tel. 25375
Matinée, tanda y noche dobles PERSECUCION INFERNAL y SI SE CALLA EL CANTOR Matinée 5.00 tanda y noche 5.50

CENTER Tel. 22026
Matinée doble EL CASINO DE SHANGAI y EL DOLAR AGUJEREADO tanda y noche doble EL CASINO DE SHANGAI y CACERIA HUMANA Matinée 4.10 y 3.60 tanda y noche 5.20 y 4.10

BUSCH Tel. 53694
Matinée y tanda ELEJANDRO EL MAGNO y MONJA O MADRE noche MONJA O MADRE y CARMEN BEIBY (Estrictamente para menores de 21 años).

TESLA Tel. 53803
Matinée JASON Y LOS ARGONAUTAS tanda y noche LOS LIBERTINOS (Prohibida menores de 21 años Matinée 9.00 - 7.00 tanda y noche 11.00 - 9.00

PRINCESA Tel. 51821
Matinée, tanda y noche HABIA UNA VEZ UN CIRCO Matinée tanda y noche 6.00 - 5.00 - 4.00

Debate en torno al petróleo en el Perú

LIMA, 18 (AP) - Un agudo debate ha empezado a desarrollarse en el Perú desde hace varios días, en torno a algo que parece tocar a fondo la sensibilidad de los peruanos: El petróleo.

Diversas organizaciones laborales emitieron en las últimas horas comunicados de respaldo al gobierno del general Juan Velasco y a su política para convertir en realidad, en unos dos años, el proyecto de tender un oleoducto que traiga hasta la costa el petróleo descubierto en la selva norte del Perú.

Previamente, una comisión del colegio de abogados de Lima había criticado los contratos firmados por Perú, por un total de 330 millones de dólares, con el consorcio petrolero japonés "Japan Petroleum Development Corporation"; y había sido cerrada la revista "Peruvian Times", que los aludió en un comentario.

El punto de fricción se ubica en si en los contratos haya o no alguna compatibilidad con las leyes peruanas al supeditar a terceros el fallo en eventuales disputas.

El gobierno peruano sostuvo hace poco que sus actos no han implicado ninguna renuncia de soberanía para el Perú y aseguró que, tomando como base los convenios con Japón, se habían puesto en marcha una "siniestra conjura interna y externa".

La comisión del colegio de abogados había sostenido que los convenios eran "de nulidad insalvable".

Los Ministros de Economía y Finanzas, general Amilcar Vargas Gavilano, y de Energía y Minas, general Jorge Fernández Maldonado, en una detallada explicación al país sobre los contratos, dijeron que las críticas a estos conllevaban un propósito "muy claramente definido: derrocar a la revolución..."

Afirmaron también que se trataba de una acción concertada "del imperialismo y fuerzas internas de la reacción" para "reditar en nuestro país soluciones fascistas que con éxito se lograron en otras latitudes".

Al declarar que no se conseguirá "desestabilizar" al gobierno, previnieron que "los enemigos de la revolución tendrá que pagar el altísimo costo incurrido en el riesgo de pretender agredir a un pueblo... dispuesto a defender su revolución y a conquistar su porvenir".

Informaciones extraoficiales indican que antes de la explicación de los ministros habían sido detenidos cuatro miembros de la comisión del colegio de abogados que había criticado los contratos.

La respuesta del gobierno y de organizaciones sindicales a las críticas parecen tener relación, en este caso, con las necesidades de Perú de vitalizar su economía, transportando en el menor tiempo posible, la riqueza petrolífera descubierta en la selva.

En el petróleo cifra gran parte de las esperanzas peruanas para estimular su desarrollo económico.

Compañías norteamericanas y europeas trabajan en base a 18 "contratos de servicio" en diversas regiones del país, suscritos a la empresa estatal Petro-Perú.

La producción petrolífera peruana es de unos 80.000 barriles por día y tiene un déficit de aproximadamente 32.000.

El gobierno cree que el retraso de un año en la construcción del oleoducto, que tendrá una extensión de 853 kilómetros, representaría unos 900 millones de dólares, entre lo que dejaría de percibir por eventuales exportaciones y lo que tendría que gastar para su consumo interno.

Los contratos con Japón fueron suscritos en Tokio a fines de agosto y constituyen el crédito más importante recibido por Perú en los últimos años. Es también uno de los más grandes concedidos por Japón.

Perú, de acuerdo con ellos, pagará con crudo y refinados a partir de 1978, dos años después del inicio del bombeo del petróleo de la selva hacia el puerto de Bayovar.

Los cálculos oficiales prevén que en la selva podría alcanzar producción de 250.000 barriles por día y aún más. Un cuarto de aquella cantidad estaría destinada al Japón a precios internacionales.

Presidente de EE.UU. llegó ayer a Japón

TOKIO, 18 (AP).- El Presidente Gerald Ford llegó hoy a Tokio acompañado de su Secretario de Estado Henry Kissinger y se apresteba a entrevistarse con el Emperador Hirohito y el Primer Ministro Kakuei Tanaka.

Como primer presidente norteamericano que visita Japon, Ford atentará fortalecer los firmes lazos entre ambas naciones.

"He pasado muchas horas junto al Presidente Ford", dijo Kissinger a los periodistas en el vuelo de 14 horas a Tokio. "El está bien preparado. Ford es estable y jamás se da por vencido".

Poco después de la llegada de Ford, los trabajadores ferroviarios pararon, en demanda de aumentos salariales y mejores condiciones laborales. y dirigentes sindicales dijeron que la medida de fuerza paralizará el tráfico ferroviario y perjudicará a millones de usuarios por lo menos durante 12 horas.

Las conversaciones norteamericanas - japonesas versarán sobre la seguridad y la visita de la semana próxima de Kissinger a China Continental, la proliferación nuclear y el petróleo.

Japón, cien por ciento dependiente de las importaciones petroleras, está ávido de garantías de que se presionará sobre Israel para que haga concesiones a los árabes, evitando así una segunda crisis petrolera en el próximo invierno.

- CONGOJA.- Roma (AP).- La actriz italiana, Sofía Loren, aparece en medio de una multitud de romanos que asistieron al sepelio de los restos del director de cine, Vittorio de Sica, que murió el miércoles en Paris. (Radiofoto AP).-

MUTUAL "LA PLATA" DEL SISTEMA AyP ESTIMULA EL AHORRO EN EL SECTOR ESTUDIANTIL DE SUCRE

En dias pasados se realizó el sorteo de premios otorgados por Mutual "La Plata" de la ciudad de Sucre, para su programa publicitario "El Chanchito de la Suerte" dirigido esencialmente a incentivar el ahorro en el sector estudiantil de la capital. Mediante esta campaña, numerosos estudiantes de la ciudad de Sucre se incorporaron como socios de Mutual "La Plata" abriendo sus libretas de ahorro que les permite seguir depositando sus ahorros conforme a sus posibilidades. El ahorro del sector estudiantil representa no solamente una contribución al progreso de Mutual "La Plata" sino también a la propia economia de las familias sucrenses las que van inculcando a sus hijos la necesidad de crear el hábito del ahorro para el beneficio propio de los estudiantes que podrán disponer de dichos fondos más los intereses ganados para sus estudios futuros.

El programa publicitario iniciado por Mutual "La Plata" no solo atrajo la atención de los estudiantes sino también de muchos trabajadores, empleados oberros, profesionales, etc. que depositaron sus ahorros en Mutual "La Plata" porque esta organización está contribuyendo positivamente a la solución del problema habitacional en la ciudad de Sucre, habiendo concluido la construcción del primer edificio multifamiliar "Charcas" situado a pocas cuadras de la plaza principal.

Actualmente Mutual "La Plata" está en pleno proceso de construccion del Proyecto de viviendas unifamiliares "Santa Teresa" y un segundo proyecto multifamiliar "Chuquisaca".

Escenas como la que se aprecia en la ilustración fotográfica se repiten continuamente en las oficinas de la Mutual "La Plata" de Sucre.

Para el aseo íntimo de la mujer.

Vagisec
LIMPIA

(Liquido Concentrado)
Elimina la causa del mal olor. Alivio casi inmediato de la picazón. Económico Un sobresito para medio Litro de agua.

Pida en las mejores farmacias del país.

Buena noticia para Hombres

En los primeros síntomas de DEBILIDAD SEXUAL, falta de vitalidad, y otros trastornos frecuentes en el hombre, las grageas OPOVITAM restablecen su VIGOR SEXUAL. OPOVITAM es una nueva y mejorada formula de BIOSANTE LABORATORIES de NEW YORK, que contiene EXTRACTO TESTICULAR y otras substancias glandulares sexuales masculinas.

OPOVITAM es muy eficaz en casos de DEBILIDAD SEXUAL, ESTADOS DEPRESIVOS FISICOS Y EMOCIONALES, FALTA DE MEMORIA, y otros sintomas de prematura decadencia en el Hombre. Vuelva a sentirse joven y animoso para todo . . . Refuerce su Vigor Varonil. .

6a SEMANA
¡CONTINUA EL EXITO DE LA PELICULA QUE MARCA EPOCA!

¡Un canto a la Vida... al Amor y a las Tradiciones de un Pueblo...!

"el Violinista en el Tejado"
("FIDDLER ON THE ROOF")
TECHNICOLOR
HORARIO ESPECIAL POR LARGO METRAJE Solo DOS funciones DIARIAS
Matinee Hs. 15 y 30
Tanda " 19 y 30
TOPOL
NORMA CRANE LEONARD FREY
ANDINA FILMS
HOY Cine 6 de AGOSTO

ALEGRIA EN LOS CHICOS Y EMOCION EN LOS GRANDES!
GABY, FOFO y MILIKI - CARRERAS - BARREIRO
HABIA UNA VEZ UN CIRCO

APTA PARA TODO PUBLICO
FOFITO CARRERAS
EASTMANCOLOR
ES OTRO IMPACTO de INCOFISA Ltda.
HOY Genial estreno CINE PRINCESA

ATERRADOR!
EN PARIS Y ROMA UN GENIO DEL MAL TRAZA UN PLAN DIABOLICO PARA ESCLAVIZAR AL MUNDO

16 AÑOS
GEORGE PEPPARD | INGER STEVENS | ORSON WELLES
en "QUE IMPORTA SI MUEREN"
("A Walk of Ghosts")
TECHNICOLOR
KEITH MICHELL
JAMES P. BONNER - JOHN GUILLERMIN - DICK BERG
DISTRIBUIDA POR UNIVERSAL
Cine TESLA
PROXIMO ENIGMATICO ESTRENO

JUVENTUD CON MODERNO PRODUCTO
Fortalece las Glándulas del hombre y restablece la
VITALIDAD SEXUAL
La ciencia médica ha perfeccionado una fórmula que estimula las glándulas restaurando no sólo el vigor sexual, sino también logrando que la persona se sienta optimista, eufórica, de buen carácter y con mayor claridad mental para afrontar sus problemas de trabajo. Esta nueva fórmula se llama TONOSEX y es sorprendente su efectividad y rapidez, en los hombres prematuramente impotentes, notándose casi de inmediato sus efectos.

LOUIS DE FUNES, EL COMICO DE LAS MIL CARAS EN LA PELICULA DEL MILLON DE CARCAJADAS

Las Locas Aventuras de "Rabbi" Jacob
LOUIS DE FUNES en Las Locas Aventuras de GERARD OURY "Rabbi Jacob"
MUY PRONTO DESTORNILLANTE ESTRENO
"CINE 16 DE JULIO"

"DISAS" ES SIMBOLO DE UN BUEN ESPECTACULO
SNOOPY, VUELVE A CASA
Lo más GENIAL en DIBUJOS ANIMADOS..!!
EASTMANCOLOR
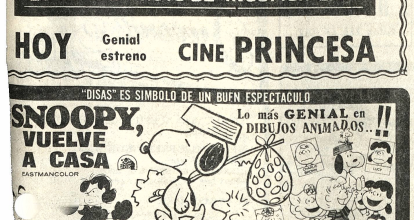
ESTRENO EXCLUSIVO

HOY
CINE EBRO EN DOBLES
EL FACTOR NEPTUNO
En la cara de cada cobarde se quema un "perro de paja"
21 años
DUSTIN HOFFMAN en LOS PERROS de PAJA
A DIVERTIRSE POR DUPLICADO

TEATRO MUNICIPAL Hoy tanda y noche.
SIGUE EL EXITO DE LA FAMOSA REVISTA MUSICAL ESPAÑOLA:
"EL COLMAO ESPAÑOL"
BAILES-CANCIONES-ELEGANCIA-COMICIDAD
NOCHE. Por estado de sitio a hs. 9 y 30

¡LA PANTALLA SE ESTREMECE CON LA RELAMPAGUEANTE ACCION DE ESTA EMOTIVA AVENTURA!
¡LES ENCANTA A LOS ADULTOS!
¡LES DIVIERTE A LOS ADOLESCENTES!
¡LES FASCINA A LOS NIÑOS!
ACCION! ACCION! ACCION!
EN UNA EXTRAORDINARIA PELICULA, FILMADA EN LOS MAS AGRESTES ESCENARIOS NATURALES
PRODUCCIONES ALMADA, S. A. presenta a MARIO ALMADA • FERNANDO ALMADA
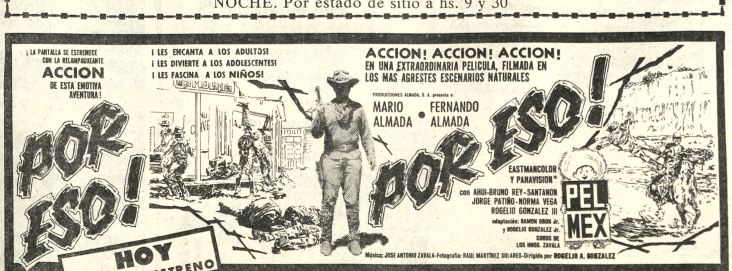
POR ESO!
EASTMANCOLOR Y PANAVISION
con ARIEL BRUNO REY - SANTANON JORGE PATIÑO - NORMA VEGA ROGELIO GONZALEZ III
adaptación: RAMON OBON JR. y ROGELIO GONZALEZ JR.
HOY VIOLENTO ESTRENO
Música: JOSE ANTONIO ZAVALA - Fotografía: RAUL MARTINEZ SOLARES - Dirigida por ROGELIO A. GONZALEZ
GRAN CINE MEXICO

alumag
ANTI-ACIDO
Cada tableta 45 Ctvs.
en todo el país.

PRESENCIA
Deportes
La Paz, Bolivia, martes 19 de Noviembre de 1974

alumag
ANTI-ACIDO
Cada tableta 45 Ctvs.
en todo el país.

Triunfos de la "U" en básquetbol

-- Los equipos masculino y femenino de Universitario lograron anoche meritorios triunfos por nueva fecha del certamen oficial de básquetbol que se disputó ante poco público en la cancha oficial del Coliseo Cerrado "Ciudad de La Paz".

En el preliminar de la jornada --damas-- Universitario dio fácil cuenta de Huanuni al que ganó por 57 a 36. El primer tiempo finalizó con ventaja para las de la "U" por 27a 19.

Con este triunfo Universitario tiene posibilidades de disputar -- posteriormente-- el sub-campeonato de la categoría.

En el partido de fondo-- varones-- Universitario tuvo que esmerarse bastante para superar a Mariscal Santa Cruz por la cuenta final de 55 a 46. Luego de los primeros veinte minutos de juego el marcador favorecía al equipo ganador por 29 a 24.

En el cotejo de semifondo -- también partido entre equipos femeninos-- Municipal logró importante victoria a costa de Simón Bolívar por 59 a 41. Las "ediles" aventajaban al concluir el primer tiempo por 28 a 23.

Instructores enviados por COI, comenzaron cursillos

Los instructores deportivos que llegaron al país enviados por el Comité Olímpico Internacional comenzaron ayer sus labores específicas en diferentes horarios de acuerdo a la programación efectuada por miembros del Comité Olímpico Boliviano y del Comité Organizador de los Juegos Bolivarianos de 1977.

Gran afluencia de interesados en profundizar -sus conocimientos, se registró en la iniciación de los mencionados cursillos. Los instructores trabajaron en forma práctica en diferentes horarios de acuerdo a sus especialidades.

Por la mañana -de 10.15 a 12- los canadienses Richard Cuttell y Lionel Pugh, especializados en atletimos, trabajaron en la pista atlética el estadio "Hernando Siles" con más de 20 inscritos. Hoy se cumplirá una labor similar en el mismo escenario deportivo.

Por la tarde el instructor alemán occidental - Rudolf Gutendorff- inició sus trabajos con más de 35 directores técnicos de fútbol incluidos en el grupo tres becarios de Oruro. Las becas las otorgó el Comité Organizador de los Bolivarianos. Luego de la sesión práctica realizada en el estadio "Hernando Siles" a las 20 horas Gutendorff ofreció una sesión teórica -con proyección de diapositivos- en las instalaciones del Círculo de Periodistas Deportivos de Bolivia.

Por su parte el italiano Alberton Francesco, instructor de box ofreció a las 19 horas de ayer una charla técnica a técnicos y dirigentes de la Federación de este deporte, calle Otero de la Vega.

A las 7 horas de hoy -vía LAB- viajarán a Cochabamba los instructores Italo Di Antonio, especializado en básquet y su compatriota Claudio Costa, de ciclismo. Ambos instructores permanecerán dos semanas en Cochabamba cumpliendo sus labores ya señaladas.

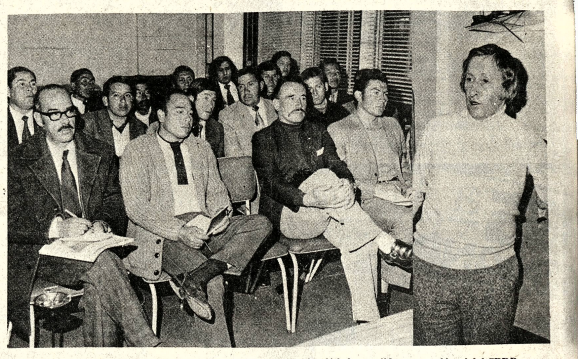

- CURSO DE FUTBOL.-- Dos aspectos de la clase teórica sobre fútbol, cumplida ayer en el local del CPDB. A la izquierda, parte de la asistencia. A la derecha, el técnico alemán Rudolf Gutendorff en su exposición. Las clases teóricas se efectúan por las noches, y las prácticas en el día. Hay más de 25 técnicos inscritos.

- ANTES DEL GOL ATIGRADO.-- Se inicia la jugada del segundo tanto stronguista, con Robles y Herrera llevando la pelota, que terminará en los pies de Olivares, que con "taponazo" conseguirá un gol de gran factura. Posteriormente se produjo una gran reacción de Aurora, que le dio el triunfo (FOTO PRESENCIA DE COCHABAMBA).

Explicarán alcance de los cursillos

Para explicar los alcances de los actuales cursillos deportivos que se realizan en nuestro medio con la participación de instructores del Comité Olímpico Internacional uno de los dirigentes de esa entidad -- Giacomo Fagnano-- ofrecerá a las 19 horas de mañana una charla.

La explicación versará -de acuerdo a lo informado-- sobre la labor que viene realizando la entidad denominada "Solidaridad Olímpica" que depende del COI. La charla se llevará a cabo en el salón auditorio del Círculo de Periodistas Deportivos de Bolivia.

Giácomo Fagnano, es el jefe del grupo de técnicos e instructores que actualmente se encuentran en el país dictando serie de cursillos.

A la charla de mañana deberán asistir los presidentes de las diferentes federaciones deportivas del país, directores técnicos, becados del Comité Organizador y por supuesto los altos ejecutivos del CPDB a quienes se invitará especialmente.

Ishimatsu pelea con R. Gonzales

NUEVA YORK, 17 (AP).- El argentino Raúl Loyola, los mexicanos Zovek Barajas y Juan Collado y el puertorriqueño Benny Huertas integran esta semana la cartelera boxística internacional.

El nutrido programa pugilístico tendrá como principal atractivo el combate en Japón en que el local "agallas" Ishimatsu pondrá en juego su título mundial de los livianos ante el norteamericano Rodolfo Gonzales.

Banco Central ganó el torneo bancario de balompié-1974

Con el triunfo que obtuvo el sábado último en su encuentro con el Banco Boliviano Americano, el Banco Central de Bolivia se aseguró el primer puesto del Campeonato Interbancario de Fútbol 1974.

INVICTO

El score favoreció al equipo del Banco Central por la cuenta de 11 contra cero. De esta manera el equipo campeón mantiene su calidad de invicto en el referido torneo.

El sábado próximo debe jugar su último partido y el contendor es el equipo del Banco del Estado.

CLASICO

Como se tiene dicho, el resultado no alterará la posición del Banco Central, pero sea como fuere este encuentro ha concitado inusitado interés en vista de que ha venido a resultar el "clásico bancario" de fútbol.

- ESCOBAR VENCIDO.-- Olivares ha marcado el primer tanto para su equipo y se va al centro del campo, mientras el arquero Escobar de Aurora, está arrodillado y observando el balón, que descansa en los pioline (FOTO PRESENCIA DE COCHABAMBA).

Nominaron equipo de box de esta ciudad

La Asociación de Box de La Paz nominó en las últimas horas al seleccionado local que deberá intervenir en el certamen nacional de pugilismo a iniciarse el próximo sábado en el Coliseo Cerrado "Ciudad de La Paz".

Ocho son los deportistas que desde hoy iniciarán sesiones intensas de entrenamiento bajo la dirección del técnico nacional Abdón Chuquimia.

La selección de los boxeadores se la efectuó teniendo en cuenta los resultados de las peleas realizadas el pasado sábado en un festival organizado por la respectiva Asociación.

La nómina de los seleccionados es la siguiente: Peso mosca junior, David Lima; peso mosca, José Lanchipa; peso gallo, Juan Ortiz; peso pluma, Leonardo Vera; peso ligero, Rodolfo Saravia; peso medio mediano, Isidro Guarachi; peso mediano ligero, Enrique Machicado; peso mediano, Félix Aquino.

De acuerdo a lo que trascendió ayer en esferas vinculadas al boxeo, se sabe que las delegaciones del interior comenzarán a arribar a esta capital desde el próximo jueves.

YPFB donó un material para obra deportiva

Yacimientos Petrolíferos Fiscales Bolivianos atendiendo gestiones de la Secretaría General de Deportes de la Presidencia de la República donó ayer mil metros de cañería de 2 pulgadas con destino a trabajos en el estadio de Trinidad-Beni.

El mencionado material servirá para construir cuatro torres donde se colocará la iluminación del mencionado campo deportivo. Es probable que la mencionada iluminación está habilitada máximo hasta fines del presente mes.

La SGD envió conceptuosa nota de agradecimiento a la gerencia de YPFB por la contribución hecha en pro de la infraestructura deportiva en el país.

RATIFICADOS.

El Secretario General de Deportes -Guillermo Balacia- basándose en el Decreto Ley N° 11948 del Servicio Civil Obligatorio ratificó en sus cargos de directores ejecutivos de sus respectivos institutos departamentales de deportes a los ciudadanos Alfonso Cortez de Rojas, de Potosí y a José Komarek, de Sucre.

20 nadadores inscritos para cruce de Tiquina

Hasta el momento son 20 los nadadores inscritos para participar en el cruce del Estrecho de Tiquina que se cumplirá el domingo próximo con los auspicios de la Asociación Departamental.

De los 20 inscritos, 12 son varones y 8 damas. Sin embargo las autoridades de la Asociación esperan que dicho número se incremente hasta pasar los 40 nadadores.

APOYO MILITAR

Como sucede todos los años, nuevamente la Asociación Local contará con el aporte de la Fuerza Naval para la supervisión de la prueba, contando para ello con botes a motor.

DEL INTERIOR

También se informó ayer en la Asociación, que varios son los nadadores del interior que han separado reservaciones para tomar parte en dicha prueba, especialmente, aquellos nadadores de Catavi, donde realmente están cumpliendo una notable labor en beneficio de este deporte.

Nominaron al equipo español

MADRID, 17 (AP).- El entrenador de la selección nacional de fútbol, Ladislao Kubala, anunció la siguiente alineación para el partido contra Escocia en Glasgow el miércoles por la "Copa Europea de Naciones":

Iribar, Castellanos, Benito, Capón, Miguel I, Costas, Roberto, Martínez, Villar, Quini, Planas, y Rexach.

Reservas: el arquero Miguel Angel. los defensas Sol y Camacho, el mediocampista Jaen y el delantero Churruca.

Santa Cruz juega hoy con Litoral

Nueva fecha del Torneo Oficial de Volibol se jugará esta noche en la cancha principal del Coliseo "Ciudad de La Paz". El rol de partidos es el siguiente:

Hrs. 19.15.- Promoción 50 vs Simón Bolívar; Hrs: 20.- Damas: Chaco vs San Antonio. Hrs: 20.45.- Mariscal Santa Cruz enfrentará a Litoral.

Meruvia combatirá hoy con Araujo en Cochabamba

Cochabamba.- PRESENCIA.- Por Carlos Dalence Loayza.- Esta noche en el Coliseo de la Coronilla se realizará el combate entre los púgiles Ricardo Meruvia, campeón boliviano y José Araujo de Argentina. De acuerdo a lo captado por PRESENCIA se advierte notable interés por el combate, teniendo en cuenta que los dos púgiles tienen muy buenos antecedentes. Meruvia que no peleaba por falta de adversarios retornó a las prácticas y a la fecha muestra un estado físico envidiable.

De otro lado José Araujo tiene una gran campaña. De 45 combates ha ganado 36 por KO y sólo tiene una derrota por puntos. Esta magnífica tarjeta de presentación obliga a pensar en que tanto Meruvia como Araujo tienen condiciones como para brindar un gran combate.

El elenco cochabambino que viajará a La Paz para intervenir en un certamen de carácter nacional, realizará en el preliminar del bout internacional una demostración y una prueba de suficiencia ante las autoridades respectivas.

En los próximos días será posesionado en el cargo de Presidente del Instituto Departamental de Deportes, el periodista Jesús Abasto Cabrera, quien aseguró a PRESENCIA que realizará cambios importantes en la estructura del deporte de acuerdo a lo planificado por el Círculo de Periodistas Deportivos, que tendrá una cooperación directa en el manejo de las actividades deportivas.

No vendrán jueces extranjeros para segunda fase del nacional

El lunes próximo se reunirá en Cochabamba el Consejo Superior de la Federación Boliviana de Fútbol que no se pudo reunir el pasado fin de semana.

Tal anuncio se supo ayer en La Paz, y dicha sesión tendrá la finalidad de reunir a todos los delegados de los clubes clasificados para la segunda fase del torneo nacional "Simón Bolívar".

ARBITROS NACIONALES

Se ha descartado toda probabilidad de contratar jueces extranjeros para la segunda fase del certamen. El alto costo de las primas y viáticos, ha impulsado a la mayoría de las Asociaciones del Interior para continuar con jueces nacionales y especialmente solicitar que actúen los de primera a fin de dar mayores garantías a cada asociación.

TORNEO NACIONAL

En dicha reunión se considerarán dos probabilidades.

Una, de jugar solamente los domingos, si entran al final equipos de Potosí, Sucre y Oruro, además de La Paz y Cochabamba, en vista que en algunas ciudades no hay iluminación artificial.

La segunda, jugando la final equipos paceños, cochabambinos y cruceños, el torneo en su segunda, fase se puede jugar jueves y domingos, logrando de esta manera, que el torneo se cumpla en el tiempo de un mes.

De aplicarse el primer sistema, dicho evento tendría una duración de dos meses.

Hay también la idea de jugar como horario de comienzo los partidos en el día a las 15 horas y en las noches a las 20 horas.

Wilsterman jugará en La Paz con Strongest

Wilsterman, bi campeón nacional de fútbol se presentará en esta capital el venidero jueves en partido amistoso frente al primer equipo del club The Strongest.

Todo fue concretado durante la reciente estada de dirigentes "atigrados" en Cochabamba. El contrato será enviado hoy a la entidad cochabambina.

La Asociación de Fútbol de La Paz dio ayer la respectiva autorización para que el mencionado encuentro se verifique el venidero jueves a las 21 horas.

De acuerdo a lo que trascendió Wilsterman cobrará una bolsa fija de 30 mil pesos más los pasajes de ida y vuelta en LAB. La delegación arribará a esta capital el mismo día del cotejo.

RETORNO STRONGEST

A las 8,30 horas de ayer retornó a esta ciudad el primer equipo de Strongest luego de haberse presentado en las ciudades de Potosí y Cochabamba por el torneo nacional.

De acuerdo a lo manifestado por el director técnico-gerente de la entidad --Alfonso Sepúlveda-- no existen lesionados.

El primer plantel practicará hoy de 8 a 9.30 en el estadio "Hernando Siles" con miras al partido que el próximo domingo debe jugar en esta capital frente a FANCESA de Sucre por la copa "Simón Bolívar".

Los jugadores tuvieron ayer fecha libre.

SI DESEA USTED LIBRARSE DEL ESTREÑIMIENTO

¡No Deje de Leer este Mensaje

Cada día aumenta el número de personas que recurren a HERBONA y es por esta razón:

HERBONA no contiene drogas ni substancias químicas obra en el organismo sobre un principio fundamentalmente distinto al de las sales, píldoras o aceites. HERBONA — la combinación de 12 yerbas naturales — actúa del mismo modo inimitable que la Naturaleza misma estimulando la secreción de los jugos gastricos y formando una regularización más completa. HERBONA es de acción suave y muy eficaz.

*Además, HERBONA es un valioso auxiliar de la digestión. Tómelo hoy mismo después de comer o antes de acostarse tal como si fuera una taza de té o café. Pida HERBONA en cualquier farmacia. Quedará encantado de los resultados.

HERBONA
El Laxante verdaderamente natural

Un reloj Rolex Oyster Perpetual está blindado, es impermeable e invulnerable. (¡En efecto, es un reloj-útil!)

ROLEX
RELOJERIA
J. H. SCHNEIDER
Colón 216, LA PAZ

PIÑAS DELICIOSAS

Vendemos en Santa Cruz y en cantidades mayores piñas frescas de excelente calidad, tamaño y apariencia Dirección - Casilla N°. 729. Tel. N° 2-9326 - 2-9499 en la finca Tel. N° 92-8046.

URGENTE

Se precisan albañiles para trabajos de mamposteria. Ref. Empresa Constructora BARTOS Y CIA. Entubamiento Río Choqueyapu. Teléfono 22170.

COMPAÑIA BOLIVIANA DE ENERGIA ELECTRICA S.A.

Bolivian Power Company Ltd.

Cortes de Energía para mejorar su servicio.
Día MARTES 19 de noviembre, de Hrs. 9.00, a 13.00
Zona CALACOTO, afecta a: ALTO FLORIDA.

Contra todas las formas de Estreñimiento

BOLDOLAXINE
LAXANTE
Pida en su Farmacia
Ventas en todo el País

TOME DE INMEDIATO
AMANCAY
TE PECTORAL
ACABA CON EL RESFRIO
FORTALECE LOS PULMONES
FACILITA LA EXPECTORACION
NUEVO.. en saquitos
Distrib.: LAB. "FITOBOL"
Casilla 1499 — Cochabamba

PRESENCIA Juvenil
EL JUEV 21 DE NOVIEM
Presen

CONOZCAMOS NUESTRO RICO FOLCLORE
- PORTADA

RELACIONES PREMATRIMONIALES
- Tercer enfoque
- Hablando con engaños decimos...
- Pero hay que animarse a conocer la VERDAD

-EL PRIMER AMOR
- Conceptos de Ignace Lepp

CINE-DEBATE SOBRE "PUEBLO CHICO"
- Publicación del segundo trabajo premiado

LA CONDUCTA DEL CRISTIANO
- 10°. enfoque extractado de: "HACIA UN NUEVO ESTADO"

LA MUJER Y LA PINTURA

DECISIONES
- La identificación de los valores en la toma de decisiones
- Sexto enfoque

SEGUNDO CONGRESO NACIONAL DE JUVENTUDES
- Nota graficada sobre el evento realizado en Cochabamba.

TAE KWON DO
Sexto artículo introductorio

OPINA LA JUVENTUD

BIBLIOGRAMA

¡SIEMPRE AGIL... SIEMPRE JUVENIL!